高雄市那瑪夏區

NAMASIA

高雄市那瑪夏區民代表會
第三屆第七次定期大會會議紀錄

會 議 紀 要

高雄市那瑪夏區民代表會
第三屆第七次定期大會會議紀要
第一次會議紀錄

一、日期：一一五年五月二十五日（一）上午九時。

二、地點：那瑪夏區民代表會二樓會議室。

三、出席：彭孫主席美雲、李副主席順德、盧林代表秀英、周代表孔義、林代表正萍、李代表惠民、趙代表文彬。

四、列席：如簽到簿。

五、主席：彭孫美雲。

六、秘書：林淑媛。

七、記錄：柯春水。

八、開幕典禮：

（一）秘書報告，代表出席已達法定人數，請主席宣布開會。

（二）主席宣布開會。

（三）行禮（如儀）。

（四）主席致詞（如後演詞）。

（五）來賓致詞（略）。

九、秘書報告本次會議議事日程表並請各位代表提出討論。

十、秘書報告：本日議程全部進行完畢。

十一、主席宣布散會。

高雄市那瑪夏區民代表會第三屆第七次定期大會
第一次會議代表簽到簿（中華民國一一五年五月二十五日星期一）

簽序	姓名	到達時間	備註欄
1	劉孫美雲	午　時　分	
2	董林素英	午　時　分	
3	李順德	午　時　分	
4	周孔義	午　時　分	
5	趙[illegible]	午　時　分	
6	林正義	午　時　分	
7	李惠[illegible]	午　時　分	

高雄市那瑪夏區民代表會第三屆第七次定期大會

第一次會議列席人員簽到簿(中華民國一一五年五月二十五日星期一)

機　　關	職　　稱	姓　　名
那瑪夏區公所	區長	
那瑪夏區公所	秘書	周洋輝
那瑪夏區公所	主計室主任	[illegible]
那瑪夏區公所	秘書室主任	林揚旭
那瑪夏區公所	人事室主任	盧[illegible]
那瑪夏區公所	民政課長	[illegible]
那瑪夏區公所	財建課長	[illegible]
那瑪夏區公所	農觀課長	馮[illegible](代)
那瑪夏區公所	土地管理所長	盧[illegible]
那瑪夏區公所	社會福利館長	高[illegible]
那瑪夏區公所	清潔隊長	高[illegible]
那瑪夏區公所	圖書館長	林[illegible]
那瑪夏區公所		~~林[illegible]~~
那瑪夏區公所		
那瑪夏區公所		
那瑪夏區民代表會	秘書	林[illegible]婷
那瑪夏區民代表會	組員	柯[illegible]
那瑪夏區民代表會	組員	田[illegible]
那瑪夏區民代表會	工友	黃[illegible]
那瑪夏區民代表會	臨時人員	[illegible]

高雄市那瑪夏區民代表會
第三屆第七次定期大會會議紀要
第二次會議紀錄

一、日期：一一五年五月二十六日（二）上午九時。

二、地點：那瑪夏區民代表會二樓會議室。

三、出席：彭孫主席美雲、李副主席順德、盧林代表秀英、林代表正萍、周代表孔義、李代表惠民、趙代表文彬。

四、列席：如簽到簿。

五、主席：彭孫美雲。

六、秘書：林淑媛。

七、記錄：柯春水。

八、秘書報告，代表出席已達法定人數，請主席宣布開會。

九、主席宣布開會。

十、秘書報告本次會議議事日程表。

十一、大會：進入報告上次大會決議案執行情形(如后議決案執行情形)。

十二、大會：進入報告上次大會下里考察提案執行情形(如后議決案執行情形)。

十三、大會：進入區長施政報告(如后報告)。

十四、秘書報告：下里考察集合時間地點。

十五、秘書報告：本日議程全部進行完畢。

十六、主席宣佈散會。

高雄市那瑪夏區民代表會第三屆第七次定期大會
第二次會議代表簽到簿（中華民國一一五年五月二十六日星期二）

簽序	姓名	到達時間	備註欄
1	劉孫美惠	午　時　分	
2	盧林秀英	午　時　分	
3	周如義	午　時　分	
4	李惠民	午　時　分	
5	趙文珊	午　時　分	
6	林正雄	午　時　分	
7	李鳳德	午　時　分	

高雄市那瑪夏區民代表會第三屆第七次定期大會

第二次會議列席人員簽到簿(中華民國一一五年五月二十六日星期二)

機　　關	職　　稱	姓　　名
那瑪夏區公所	區長	孔賢陞
那瑪夏區公所	秘書	周浩祥
那瑪夏區公所	主計室主任	
那瑪夏區公所	秘書室主任	柯姿宇
那瑪夏區公所	人事室主任	虞昌泰
那瑪夏區公所	民政課長	[illegible]
那瑪夏區公所	財建課長	[illegible]
那瑪夏區公所	農觀課長	黃財璋
那瑪夏區公所	土地管理所長	盧[illegible]
那瑪夏區公所	社會福利館長	葛雨婕
那瑪夏區公所	清潔隊長	高孫[illegible]
那瑪夏區公所	圖書館長	林桂英
那瑪夏區公所		
那瑪夏區公所		
那瑪夏區公所		
那瑪夏區民代表會	秘書	林敏婕
那瑪夏區民代表會	組員	柯春山
那瑪夏區民代表會	組員	田柳瑤
那瑪夏區民代表會	工友	黃[illegible]
那瑪夏區民代表會	臨時人員	黃文明

高雄市那瑪夏區民代表會
第三屆第七次定期大會會議紀要
第三次會議紀錄

一、日期：一一五年五月二十七日（三）上午九時。

二、地點：本區境內。

三、出席：彭孫主席美雲、李副主席順德、盧林代表秀英、周代表孔義、林代表正萍、李代表惠民、趙代表文彬。

四、列席：如簽到簿。

五、隨行記錄：組員柯春水。

六、工作項目：下里考察。

高雄市那瑪夏區民代表會第三屆第七次定期大會
第三次會議代表簽到簿（中華民國一一五年五月二十七日星期三）

簽序	姓名	到達時間	備註欄
1	劉孫美珊	午　時　分	
2	李惠民	午　時　分	
3	李順德	午　時　分	
4	周孔義	午　時　分	
5	林王聯	午　時　分	
6	趙文財	午　時　分	
7	盧林春英	午　時　分	

高雄市那瑪夏區民代表會第三屆第七次定期大會

第三次會議列席人員簽到簿(中華民國一一五年五月二十七日星期三)

機　　關	職　　稱	姓　　名
那瑪夏區公所	區長	孔啓聖
那瑪夏區公所	秘書	
那瑪夏區公所	主計室主任	
那瑪夏區公所	秘書室主任	許文炳
那瑪夏區公所	人事室主任	
那瑪夏區公所	民政課長	
那瑪夏區公所	財建課長	林[illegible]
那瑪夏區公所	農觀課長	
那瑪夏區公所	土地管理所長	盧[illegible]
那瑪夏區公所	社會福利館長	
那瑪夏區公所	清潔隊長	
那瑪夏區公所	圖書館長	
那瑪夏區公所		潘雄心
那瑪夏區公所		
那瑪夏區公所		
南沙魯里辦公處	里長	劉陳玉梅
	里幹事	明世全
那瑪夏區民代表會	秘書	林[illegible]媛
那瑪夏區民代表會	組員	柯春[illegible]
那瑪夏區民代表會	組員	田柳[illegible]
那瑪夏區民代表會	工友	吳[illegible]
那瑪夏區民代表會	臨時人員	[illegible]

5月27日(週三)南沙魯部落下里考察會議紀錄

壹、考察日期：115年5月27日(星期三)上午9時起至結束。

貳、考察地點：南沙魯里

參、參加代表：彭孫美雲主席、李順德副主席、林正萍代表、周孔義代表、盧林秀英代表、趙文彬代表及李惠民代表等七位。

肆、參加單位或人員：區公所孔賢傑區長、財建課柯志聰課長、明世玲業務助理、土管所盧吉彥所長、秘書室顏欣雅業務助理、司機湯雄心及里長劉陳玉梅等7位。

伍、考察重點：

一、案由：建請區公所於南沙魯里鞍山巷70號(林添賜)住家前方規劃排水溝約15公尺，以維護民眾生命財產安全。

說明：該住家無設置排水溝，遇雨常積水無法順利排出，影響居家及四周住戶環境衛生，建請區公所協助規劃建置排水溝約10公尺，以維居民居家品質。

二、案由：建請區公所將南沙魯公墓公廁前廣場規劃建置排水設施，以維人員安全。

說明：該處地勢低窪，雨水無法順利排放，致青苔滋生，人員出入容易打滑，建請研擬改善施作排水設施，以保障人員出入安全。

三、案由：現勘納骨牆安置管理缺失。

提議：鑒於安置現狀發現有不按順序之凌亂情事，建請區公所改善並確實依據管理規定辦理。

四、案由：建請區公所規劃於民族平台(南沙魯段0501、0500及0476地號)建致防水設施，以保固該區塊農地。

說明：

(一)該處農地為民族平台北方農地之流水匯集處，又該段農路(南沙魯0501地號)為農路最低窪處，致積水容易流竄，建請規劃分段施作排水設施，以分流積水。

高雄市那瑪夏區民代表會
第三屆第七次定期大會會議紀要
第四次會議紀錄

一、日期：一一五年五月二十八日（四）上午九時。

二、地點：本區境內。

三、出席：彭孫主席美雲、李副主席順德、盧林代表秀英、周代表孔義、林代表正萍、李代表惠民、趙代表文彬。

四、列席：如簽到簿。

五、隨行記錄：組員柯春水。

六、工作項目：下里考察。

高雄市那瑪夏區民代表會第三屆第七次定期大會
第四次會議代表簽到簿（中華民國一一五年五月二十八日星期四）

簽序	姓名	到達時間	備註欄
1	林正雄	午　時　分	
2	劉孫美雪	午　時　分	
3	盧林春英	午　時　分	
4	周孔義	午　時　分	
5	趙文財	午　時　分	
6	李明德	午　時　分	
7	李惠民	午　時　分	

高雄市那瑪夏區民代表會第三屆第七次定期大會

第四次會議列席人員簽到簿(中華民國一一五年五月二十八日星期四)

機　　關	職　　稱	姓　　名
那瑪夏區公所	區長	孔繁隆
那瑪夏區公所	秘書	
那瑪夏區公所	主計室主任	
那瑪夏區公所	秘書室主任	
那瑪夏區公所	人事室主任	
那瑪夏區公所	民政課長	
那瑪夏區公所	財建課長	楊志雄
那瑪夏區公所	農觀課長	
那瑪夏區公所	土地管理所長	盧吉光
那瑪夏區公所	社會福利館長	
那瑪夏區公所	清潔隊長	
那瑪夏區公所	圖書館長	
那瑪夏區公所		楊雅心
那瑪夏區公所	主任	田姿玲
那瑪夏區公所		
瑪雅里辦公處	里長	許利清
	秘書室-行政助理	歐宜樺
	財建課-辦事員	[illegible]
那瑪夏區民代表會	秘書	林淑媛
那瑪夏區民代表會	組員	柯春川
那瑪夏區民代表會	組員	邱柳涵
那瑪夏區民代表會	工友	吳志弘
那瑪夏區民代表會	臨時人員	宋文明

5月28日(週四)瑪雅里下里考察會議紀錄

壹、考察日期：115年5月28日(星期四)上午9時起至結束。

貳、考察地點：瑪雅里

參、參加代表：彭孫美雲主席、李順德副主席、林正萍代表、周孔義代表、盧林秀英代表、趙文彬代表及李惠民代表等七位。

肆、參加單位或人員：區公所孔賢傑區長、財建課柯志聰課長、王維雄辦事員、明世玲行政助理、土管所盧吉彥所長、秘書室歐宜樺行政助理、司機湯雄心及里長許利滿等8位。

伍、考察事項：

一、案由：建請區公所修護及加高將伊咪達民宿前端水泥橋修護(瑪雅段0530地號)，並整治溝邊農路及相關排水設施，以保護下方住家，避免災害擴大。

說明：本案係第三屆第六次下里考察提案事項。爰該路段為里民通行之重要道路，建請區公所研擬建置橋面兩側之護欄並加設溪溝兩側水泥牆等設施，以防堵泥水外溢，保障用路人車安全，防止災害發生。

二、案由：建請將瑪雅段0697地號(那瑪夏區消防隊大樓下方)土方農路，鋪設水泥路面約100公尺，以保障用路人車安全。

說明：該路段為泥巴莊聚落居民重要之對外通道，惟僅剩此段為土石路面，建請鋪設水泥路面約100公尺，提升用路人車安全。

三、案由：建請區公所改善瑪雅里平和巷住戶3之1號住屋周邊排水設施功能不良問題，新建排水溝長約200公尺，以維護居民環境衛生與生活品質。

說明：此住戶已設置排水溝，爰原設計水溝狹小致排水功能失常，汛期時雨水常淹過水溝並蔓延巷道衝進住家，影響居住安全及環境衛生之虞。建請規畫新建寬、深度各1公尺及長200公尺之排水溝，以提升排水功能。另本案排水設施可規劃作為上方本區槌球場及衛生所新建後之汙水排放設施。

高雄市那瑪夏區民代表會
第三屆第七次定期大會會議紀要
第五次會議紀錄

一、日期：一一五年五月二十九日（五）上午九時。

二、地點：本區境內。

三、出席：彭孫主席美雲、李副主席順德、盧林代表秀英、周代表孔義、林代表正萍、趙代表文彬(李代表惠民請假)。

四、列席：如簽到簿。

五、隨行記錄：組員柯春水。

六、工作項目：下里考察。

高雄市那瑪夏區民代表會第三屆第七次定期大會
第五次會議代表簽到簿（中華民國一一五年五月二十九日星期五）

簽序	姓名	到達時間	備註欄
1	林正雄	午　時　分	
2	劉孫美雪	午　時　分	
3	李順德	午　時　分	
4	周弘義	午　時　分	
5	黃招財	午　時　分	
6	董林香英	午　時　分	
7		午　時　分	

高雄市那瑪夏區民代表會第三屆第七次定期大會

第五次會議列席人員簽到簿(中華民國一一五年五月二十九日星期五)

機　　關	職　　稱	姓　　名
那瑪夏區公所	區長	孔賢伴
那瑪夏區公所	秘書	
那瑪夏區公所	主計室主任	
那瑪夏區公所	秘書室主任	
那瑪夏區公所	人事室主任	
那瑪夏區公所	民政課長	
那瑪夏區公所	財建課長	[illegible]
那瑪夏區公所	農觀課長	
那瑪夏區公所	土地管理所長	[illegible]
那瑪夏區公所	社會福利館長	
那瑪夏區公所	清潔隊長	
那瑪夏區公所	圖書館長	
那瑪夏區公所		[illegible]
那瑪夏區公所		
那瑪夏區公所		
達卡努瓦里辦公處	里長	[illegible]
秘書室	行政助理	政[illegible]
		[illegible]
		明[illegible]
那瑪夏區民代表會	秘書	林[illegible]
那瑪夏區民代表會	組員	柯[illegible]
那瑪夏區民代表會	組員	
那瑪夏區民代表會	工友	吳[illegible]
那瑪夏區民代表會	臨時人員	[illegible]

5月29日(週五)達卡努瓦里秀嶺巷下里考察會議紀錄

壹、考察日期：115年5月29日(星期五)上午9時起至結束。

貳、考察地點：達卡努瓦里秀嶺巷

參、參加代表：彭孫美雲主席、李順德副主席、林正萍代表、周孔義代表、盧林秀英代表及趙文彬代表等六位。

肆、參加單位或人員：區公所孔賢傑區長、財建課柯志聰課長、明世玲行政助理、鄧光榮行政助理、土管所盧吉彥所長、秘書室歐宜樺行政助理、司機湯雄心及里長朱子亮等8位。

伍、考察重點：

一、案由：建請區公所將達卡努瓦里天化農路磚彎處(達卡努瓦段1125地號)規劃加寬並鋪設水泥路面，以保障用路人車安全。

說明：本案係第三屆第六次定期會下里考察提案，因該彎路處因地層滑落下陷，雖已完成搶通施作繞彎改道之土石路面工程，爰路面陡峭車輛通行不易，建請爭取經費重新整治並鋪設水泥路面加以改善。

二、案由：建請區公所將達卡努瓦里天化農路(達卡努瓦段0697地號)路面重新整治並鋪設水泥面約15公尺，以維用路人車安全。

說明：該處因土地下陷，致路面高地落差明顯，又因路面陡峭，車輛行駛容易打滑，農作物搬運常遭損壞，建請區公所規劃重新整平並鋪設水泥路面，俾保障農名基本權益。

三、案由：建請區公所將達卡努瓦里(達卡努瓦段0975地號)野溪規劃整治(約150公尺)，以維護該處及下方用地安全。

說明：本案擬提報計畫陳報上級爭取經費辦理。

高雄市那瑪夏區民代表會
第三屆第七次定期大會會議紀要
第六次會議紀錄

一、日期：一一五年六月一日（一）上午九時。

二、地點：本區境內。

三、出席：彭孫主席美雲、李副主席順德、盧林代表秀英、周代表孔義、林代表正萍、趙代表文彬(李代表惠民請假)。

四、列席：如簽到簿。

五、隨行記錄：組員柯春水。

六、工作項目：下里考察。

高雄市那瑪夏區民代表會第三屆第七次定期大會
第六次會議代表簽到簿（中華民國一一五年六月一日星期一）

簽序	姓名	到達時間	備註欄
1	劉孫美雪	午　時　分	
2	林正雄	午　時　分	
3	周永成	午　時　分	
4	公爾薩	午　時　分	
5	趙文洲	午　時　分	
6	盧林春英	午　時　分	
7		午　時　分	

高雄市那瑪夏區民代表會第三屆第七次定期大會

第六次會議列席人員簽到簿(中華民國一一五年六月一日星期一)

機　　關	職　　稱	姓　　名
那瑪夏區公所	區長	孔詩傑
那瑪夏區公所	秘書	
那瑪夏區公所	主計室主任	
那瑪夏區公所	秘書室主任	謝次和(代)
那瑪夏區公所	人事室主任	
那瑪夏區公所	民政課長	
那瑪夏區公所	財建課長	[illegible]
那瑪夏區公所	農觀課長	
那瑪夏區公所	土地管理所長	盧志[illegible]
那瑪夏區公所	社會福利館長	
那瑪夏區公所	清潔隊長	
那瑪夏區公所	圖書館長	
那瑪夏區公所		楊[illegible]
那瑪夏區公所		
那瑪夏區公所		
達卡努瓦里辦公處	里長	宋文[illegible]
	吳[illegible]	明[illegible]
	[illegible]	王[illegible]
那瑪夏區民代表會	秘書	林[illegible]
那瑪夏區民代表會	組員	柯春[illegible]
那瑪夏區民代表會	組員	
那瑪夏區民代表會	工友	[illegible]
那瑪夏區民代表會	臨時人員	宋[illegible]

6月01日(週一)達卡努瓦里大光巷下里考察會議紀錄

壹、考察日期：115年6月1日(星期一)上午9時起至結束。

貳、考察地點：達卡努瓦里大光巷

參、參加代表：彭孫美雲主席、李順德副主席、林正萍代表、周孔義代表、盧林秀英代表及趙文彬代表等六位。

肆、參加單位或人員：區公所孔賢傑區長、財建課柯志聰課長、王維雄辦事員、明世玲行政助理、土管所盧吉彥所長、秘書室顏雅心行政助理、司機湯雄心及里長朱子亮等8位。

伍、 考察重點：

一、案由：有關大光巷台29線龍鳳農路入口叉路處排水設施修繕提案。

(一)台29線龍鳳農路入口叉路路段，因長年大量雨水沖刷，致多處排水溝渠已掏空，建請區公所規劃農路右側(達卡努瓦段0403地號)排水溝重新改善施作排水L溝及修建邊崁擋土矮牆約150公尺，以利排水及邊崁土地保固。

(二)農路左側排水井及排水溝土石淤積、雜草叢生，嚴重影響排水，建請整治清理淤泥，溝內水管亦請里辦公處協助廣播所有人先行移除。

(三)叉路上方150公尺處(達卡努瓦段402地號)建請規畫施作截水設施及集水井，以分流及完善排放流水。

說明：區公所說明「本案工程改善計畫業經提報上級」陳核中。

二、案由：達卡努瓦里龍鳳農路支線農路排水及路面改善提案。

(一)建請區公所研擬於龍鳳農路支線農路上端處(達卡努瓦段0137地號)施作截水設施，以分流減緩水量，以保護下方農地。並於該路段辦理路面改善從新鋪設水泥路面約100公尺，以維護農民土地及農路使用安全。

說明：本農路陡峭狹長，無設置排水溝相關設施，遇大雨時上方匯集之水量驚人，恐造成下方農地及住戶嚴重災害，建請於該路

高雄市那瑪夏區民代表會
第三屆第七次定期大會會議紀要
第七次會議紀錄

一、日期：一一五年六月二日（二）上午九時。

二、地點：那瑪夏區民代表會二樓會議室。

三、出席：彭孫主席美雲、盧林代表秀英、周代表孔義、林代表正萍、李代表惠民、趙代表文彬(李副主席順德請假)。

四、列席：如簽到簿。

五、主席：彭孫美雲。

六、秘書：林淑媛。

七、記錄：柯春水。

八、秘書報告，李副主席順德請假，代表出席已達法定人數，請主席宣布開會。

九、主席宣布開會。

十、秘書報告本次會議議事日程表。

十一、大會：進入各課室(民政課、農觀課、主計室、秘書室及社會福利館)工作報告與質詢(如后報告)。

十二、秘書報告：本日議程全部進行完畢。

十三、主席宣佈散會。

高雄市那瑪夏區民代表會第三屆第七次定期大會
第七次會議代表簽到簿（中華民國一一五年六月二日星期二）

簽序	姓名	到達時間	備註欄
1	劉孫美雲	午　時　分	
2	林正雄	午　時　分	
3	李惠民	午　時　分	
4	周弘義	午　時　分	
5	楊春雄	午　時　分	
6	蘆榕英	午　時　分	
7		午　時　分	

高雄市那瑪夏區民代表會第三屆第七次定期大會

第七次會議列席人員簽到簿(中華民國一一五年六月二日星期二)

機　　關	職　　稱	姓　　名
那瑪夏區公所	區長	孔繁陞
那瑪夏區公所	秘書	周洋祥
那瑪夏區公所	主計室主任	[illegible]
那瑪夏區公所	秘書室主任	柯[illegible]
那瑪夏區公所	人事室主任	盧[illegible]
那瑪夏區公所	民政課長	[illegible]
那瑪夏區公所	財建課長	[illegible]
那瑪夏區公所	農觀課長	黃[illegible]
那瑪夏區公所	土地管理所長	盧[illegible]
那瑪夏區公所	社會福利館長	葛[illegible]
那瑪夏區公所	清潔隊長	朱[illegible]
那瑪夏區公所	圖書館長	林[illegible]
那瑪夏區公所		
那瑪夏區公所		
那瑪夏區公所		
那瑪夏區民代表會	秘書	林[illegible]
那瑪夏區民代表會	組員	柯[illegible]
那瑪夏區民代表會	組員	田[illegible]
那瑪夏區民代表會	工友	[illegible]
那瑪夏區民代表會	臨時人員	[illegible]

高雄市那瑪夏區民代表會
第三屆第七次定期大會會議紀要
第八次會議紀錄

一、日期：一一四年六月三日（三）上午九時。

二、地點：那瑪夏區民代表會二樓會議室。

三、出席：彭孫主席美雲、李副主席順德、盧林代表秀英、周代表孔義、林代表正萍、李代表惠民、趙代表文彬。

四、列席：如簽到簿。

五、主席：彭孫美雲。

六、秘書：林淑媛。

七、記錄：柯春水。

八、秘書報告，代表出席已達法定人數，請主席宣布開會。

九、主席宣布開會。

十、秘書報告本次會議議事日程表。

十一、大會：繼續進入各課室(財建課、原住民文化暨土地維護所、人事室、清潔隊及圖書[文物]館)工作報告與質詢(如后報告)。

十二、秘書報告：本日議程全部進行完畢。

十三、主席宣佈散會。

高雄市那瑪夏區民代表會第三屆第七次定期大會 第八次會議代表簽到簿（中華民國一一五年六月三日星期三）			
簽序	姓名	到達時間	備註欄
1	劉孫愛琴	午　時　分	
2	林正輝	午　時　分	
3	李順德	午　時　分	
4	周弘義	午　時　分	
5	趙敏郎	午　時　分	
6	李惠玉	午　時　分	
7	盧林春英	午　時　分	

高雄市那瑪夏區民代表會第三屆第七次定期大會

第八次會議列席人員簽到簿(中華民國一一五年六月三日星期三)

機　　關	職　　稱	姓　　名
那瑪夏區公所	區長	孔賢偉
那瑪夏區公所	秘書	周浩祥
那瑪夏區公所	主計室主任	
那瑪夏區公所	秘書室主任	柯俊宇
那瑪夏區公所	人事室主任	彥隆
那瑪夏區公所	民政課長	[illegible]
那瑪夏區公所	財建課長	[illegible]
那瑪夏區公所	農觀課長	黃[illegible]珍
那瑪夏區公所	土地管理所長	[illegible]
那瑪夏區公所	社會福利館長	高雨健
那瑪夏區公所	清潔隊長	高[illegible]
那瑪夏區公所	圖書館長	林[illegible]英
那瑪夏區公所		
那瑪夏區公所		
那瑪夏區公所		
那瑪夏區民代表會	秘書	林秋媛
那瑪夏區民代表會	組員	柯春水
那瑪夏區民代表會	組員	黃[illegible]梁
那瑪夏區民代表會	工友	吳[illegible]強
那瑪夏區民代表會	臨時人員	李文明

高雄市那瑪夏區民代表會
第三屆第七次定期大會會議紀要
第九次會議紀錄

一、日期：一一五年六月四日（四）上午九時。

二、地點：那瑪夏區民代表會二樓會議室。

三、出席：彭孫主席美雲、李副主席順德、盧林代表秀英、周代表孔義、李代表惠民、趙代表文彬(林代表正萍請假)。

四、列席：如簽到簿。

五、主席：彭孫美雲。

六、秘書：林淑媛。

七、記錄：柯春水。

八、秘書報告，林代表正萍請假，代表出席已達法定人數，請主席宣布開會。

九、主席宣布開會。

十、秘書報告本次會議議事日程表。

十一、大會：進入總質詢。

十二、秘書報告：本日議程全部進行完畢。

十三、主席宣佈散會。

高雄市那瑪夏區民代表會第三屆第五次定期大會
第九次會議代表簽到簿（中華民國一一五年六月四日星期四）

簽序	姓名	到達時間	備註欄
1	劉孫美雲	午　時　分	
2	蘆林春英	午　時　分	
3	李順德	午　時　分	
4	周文義	午　時　分	
5	趙文林	午　時　分	
6	李惠子	午　時　分	
7		午　時　分	

高雄市那瑪夏區民代表會第三屆第七次定期大會

第九次會議列席人員簽到簿(中華民國一一五年六月四日星期四)

機　　關	職　　稱	姓　　名
那瑪夏區公所	區長	孔賢偉
那瑪夏區公所	秘書	風浩祥
那瑪夏區公所	主計室主任	
那瑪夏區公所	秘書室主任	柯奈亨
那瑪夏區公所	人事室主任	盧隆志
那瑪夏區公所	民政課長	[illegible]
那瑪夏區公所	財建課長	[illegible]
那瑪夏區公所	農觀課長	[illegible]
那瑪夏區公所	土地管理所長	盧[illegible]
那瑪夏區公所	社會福利館長	葛[illegible]娟
那瑪夏區公所	清潔隊長	高[illegible]
那瑪夏區公所	圖書館長	林[illegible]英
那瑪夏區公所		
那瑪夏區公所		
那瑪夏區公所		
那瑪夏區民代表會	秘書	林[illegible]媛
那瑪夏區民代表會	組員	柯春山
那瑪夏區民代表會	組員	邱[illegible]
那瑪夏區民代表會	工友	吳[illegible]
那瑪夏區民代表會	臨時人員	宋[illegible]

高雄市那瑪夏區民代表會
第三屆第七次定期大會會議紀要
第十次會議紀錄

一、日期：一一五年六月五日（五）上午九時。

二、地點：那瑪夏區民代表會二樓會議室。

三、出席：彭孫主席美雲、李副主席順德、盧林代表秀英、周代表孔義、林代表正萍、李代表惠民、趙代表文彬。

四、列席：如簽到簿。

五、主席：彭孫美雲。

六、秘書：林淑媛。

七、記錄：柯春水。

八、秘書報告，代表出席已達法定人數，請主席宣布開會。

九、主席宣布開會。

十、秘書報告本次會議議事日程表。

十一、大會：進入討論代表提案（大會通過代表提案共一案）。

十二、大會：進入審查區公所交議案(大會通過區公所交議案共七案)。

十三、大會：進入臨時動議(無臨時動議案)。

十四、閉幕典禮：

（一）行禮(如儀)。

（二）主席致詞(如後演詞)。

（三）來賓致詞(略)。

十五、主席宣布閉會。

高雄市那瑪夏區民代表會第三屆第七次定期大會
第十次會議代表簽到簿（中華民國一一五年六月五日星期五）

簽序	姓名	到達時間	備註欄
1	劉[illegible]	午　時　分	
2	[illegible]	午　時　分	
3	林正[illegible]	午　時　分	
4	周[illegible]	午　時　分	
5	趙[illegible]	午　時　分	
6	盧[illegible]	午　時　分	
7	[illegible]	午　時　分	

高雄市那瑪夏區民代表會第三屆第七次定期大會

第十次會議列席人員簽到簿(中華民國一一五年六月五日星期五)

機　　關	職　　稱	姓　　名
那瑪夏區公所	區長	孔賢陞
那瑪夏區公所	秘書	周法祥
那瑪夏區公所	主計室主任	李綉芳
那瑪夏區公所	秘書室主任	柯淯言
那瑪夏區公所	人事室主任	盧啓泰
那瑪夏區公所	民政課長	陳明
那瑪夏區公所	財建課長	林[illegible]
那瑪夏區公所	農觀課長	蕭[illegible]瑋
那瑪夏區公所	土地管理所長	蘇[illegible]
那瑪夏區公所	社會福利館長	高雨婕
那瑪夏區公所	清潔隊長	高[illegible]
那瑪夏區公所	圖書館長	林[illegible]英
那瑪夏區公所		鄭維銘
那瑪夏區公所		
那瑪夏區公所		
那瑪夏區民代表會	秘書	林張[illegible]
那瑪夏區民代表會	組員	柯春[illegible]
那瑪夏區民代表會	組員	田[illegible]
那瑪夏區民代表會	工友	吳[illegible]
那瑪夏區民代表會	臨時人員	朱[illegible]

演　　詞

主席致開幕詞

區公所秘書周浩祥及各課室主管，本會副主席李順德、各位代表及同仁大家好。

今日起為期12日召開本會第三屆第七次定期大會。

本區今年度上半年已辦理各項區內重要活動-區運暨布農運選拔賽、賞螢季活動、母親節表揚活動，水蜜桃評鑑行銷活動，也前往立法院等機關推廣本區水蜜桃，品質都獲得讚許。4/30-5/2本區參加全國布農族射耳祭暨傳統技能競賽活動，選手表現優異得到各項佳績，也展現了選手的努力、區公所團隊的用心、本會代表們共同用心監督、建議及本區的團結力，區公所團隊的用心及大家共同的努力才能成就好的結果。本區各項工程建設及各項業務也持續執行中，區公所團隊、本會代表同仁，大家辛苦了！

本次會期，請各位代表提出建議、共同監督區政，請區公所團隊持續積極推動各項工作及建設。

最後祝福各位平安健康、謝謝大家。

主席致閉幕詞

區公所區長孔賢傑、秘書周浩祥及各課室主管、本會副主席李順德、各位代表及同仁，大家好。

此次會期適逢汛期來臨前，代表們特別關心防汛整備工作，從排水、道路邊坡、橋梁安全等面向。督促區公所加強汛期前巡查及預防性措施，將災害風險降至最低。

同時，也針對農特產行銷、水蜜桃銷售據點及賞螢期間觀光效益進行討論，期待透過更多創新作法，讓更多人看見那瑪夏的特色與魅力。

特別肯定在本次定期會所準備的業務資料，相當完整詳實，讓代表能更深入了解施政成果與執行情形。另外提醒，代表於每個會期間所提出的建言，仍需積極追蹤改善。須凝聚公所團隊的努力，讓每一分經費都能發揮最大效益，向前推進。

本次定期會共審議區公所交議案 7 案、代表提案 1 案。感謝各位代表善盡監督職責，也感謝區公所團隊全力配合。

最後大會圓滿順利，散會。

議決案執行情形

高雄市那瑪夏區民代表會
第三屆第七次定期大會

上次大會(含臨時會)議決案執行情形

高雄市那瑪夏區公所

NAMASIA

中華民國 115 年 5 月

高雄市那瑪夏區公所製

序號	會議名稱	提案或動議案	工程名稱及案由	提案代表	辦理情形
6.	第三屆第一次臨時大會提案	提案 第二號	建請區公所將達卡努瓦里達卡努瓦段0007地號(陳情人林志平)鋪設水泥路段約 200米，以為人車安全及農產業供給。	林代表 正萍	1. 已提報 112 年 3 月 30 日高市那區財字第 11230474200 號「113 年部落安全案件」計畫。 2. 112 年 4 月 20 日另案提報水保農路計畫。 3. 提報經濟部南區水資源分署「基層建設環境改善工程計畫」 。
7.	第三屆第一次臨時大會提案	提案 第三號	建請區公所將達卡努瓦里達卡努瓦段0350地號(陳情人謝光華)鋪設水泥路段約 100米，以保障民眾用路權益。	林代表 正萍	1. 已於 112 年 3 月 30 日高市那區財字第 11230474200 號函提報市府原民會「113 年部落安全案件」計畫。已於 1120410 會同原民會承辦會勘完成。 2. 已於 112 年度那瑪夏區零星工程開口契約施作完成。
8.	第三屆第一次臨時大會提案	提案 第四號	建請區公所將達卡努瓦里達卡努瓦段0112地號(陳情人林志偉)鋪設水泥路段約 60米，以維護用路權益。	林代表 正萍	1. 112 年 3 月 30 日高市那區財字第 11230474200 號函提報市府原民會「113 年部落安全案件」計畫。 2. 該土地有爭議，林正萍代表取消提案。
9.	第三屆第一次臨時大會提案	提案 第五號	建請區公所將達卡努瓦里達卡努瓦段0570地號(陳情人高詹秀麗)鋪設水泥路段約 200米，以維護民眾安全及產業供給。	林代表 正萍	1. 已於 112 年 3 月 30 日高市那區財字第 11230474200 號函提報市府原民會「113 年部落安全案件」計畫。 2. 112 年 4 月 20 日另案提報水保農路計畫。 3. 已於 112 年度部落安全環境建設計畫施作完成。

序號	會議名稱	提案或動議案	工程名稱及案由	提案代表	辦理情形
14.	第三屆第一次臨時大會臨時動議案	臨時動議案第三號	建請區公所將達卡努瓦里青山巷49號(李貴安宅)旁廣場重新鋪設水泥及新設排水溝及公共廁所，以提升觀光品質。	周代表孔義	1. 已提報112年3月30日高市那區財字第11230474200號「113年部落安全案件」計畫。 2. 已會勘完成，後續研議辦理。
15.	第三屆第一次臨時大會臨時動議案	臨時動議案第四號	建請區公所將達卡努瓦里瑪星哈蘭部落往原一溪吊橋環鄉道路支線立夫農路(達卡努瓦段0217地號)鋪設水泥路面200公尺，以維行車安全。	周代表孔義	1. 已提報112年3月30日高市那區財字第11230474200號「113年部落安全案件」計畫。 2. 已會勘完成，後續研議辦理。
16.	第三屆第二次臨時大會提案	提案第一號	建請區公所將達卡努瓦段 1236-34 地號（陳情人周志宏)，農路改善鋪設水泥長200公尺寬2.5公尺，以維護民眾安全及農產業供給。	林代表正萍	1. 已提報112年3月30日高市那區財字第11230474200號「113年部落安全案件」計畫。 2. 市府原民會112年10月已會勘完成，俟114年度審核後補助辦理改善。 3. 已核定，待發包。
17.	第三屆第二次臨時大會提案	提案第二號	建請區公所將達卡努瓦里達卡努瓦段 935 地號 （陳情人徐建新，無償提供土地），由公所新建公廁一座，讓前往玉打山及高134線往來之遊客使用。	林代表正萍	1. 已於112年5月5日辦理現勘，並提送青山部落設置簡易型公共廁所工程計畫書案。 2. 本案由市府新工處辦理改善。 3. 已新建完成。
18.	第三屆第二次臨時大會提案	提案第三號	建請區公所將達卡努瓦里達卡努瓦段 935 地號 （陳情人徐建新)，建議施作水溝蓋板（長約8公尺），讓前往玉打山往來之遊客有更安全的道路使用。	林代表正萍	1. 預計於112年5月5日辦理現勘，俟現勘後研議撰寫計畫書以爭取經費補助。 2. 已於112道路側溝等公共排水溝清疏管理維護工程施作完成。

序號	會議名稱	提案或動議案	工程名稱及案由	提案代表	辦理情形
24.	第三屆第二次臨時大會提案	提案 第九號	建請區公所將本區達卡努瓦里(達卡努瓦段0567地號)鋪設水泥路面長約50公尺，以維行車安全。	彭孫主席 美雲	1. 已提報112年3月30日高市那區財字第11230474200號「113年部落安全案件」計畫。 2. 市府原民會112年10月已會勘完成，俟114年度審核後補助辦理改善。
25.	第三屆第二次臨時大會臨時動議案	臨時動議案 第一號	建請區公所爭取經費整治南沙魯里部落下方旗山溪，以確保土地完整及部落人民居住安全。	趙代表 文彬	預計於112年5月5日辦理現勘，俟現勘後研議撰寫計畫書以爭取經費補助。

序號	會議名稱	提案或動議案	工程名稱及案由	提案代表	辦理情形
31.	第三屆第二次定期大會提案	提案第六號	瑪雅段0788地號農路(陳情人陳天賜)增設水溝蓋板200公尺，以維行車安全。	林代表正萍	已提報「113年部落安全案件」計畫，並於113年5月17日勘查完成，市府原民會回復已錄案，且要提供土地使用同意書，俟114年度審核後補助辦理改善。
32.	第三屆第二次定期大會提案	提案第七號	達卡努瓦段0337地號農路(陳情人孫文德)增設排水設施150公尺，以維行車安全。	林代表正萍	已提報「113年部落安全案件」計畫，並於113年5月17日勘查完成，市府原民會回復已錄案，且要提供土地使用同意書，俟114年度審核後補助辦理改善。 已納入宜居部落計畫
33.	第三屆第二次定期大會提案	提案第八號	瑪雅段0797地號農路鋪設水泥路段200公尺，以維行車安全。	趙代表文彬	已提報「113年部落安全案件」計畫，並於113年5月17日勘查完成，市府原民會回復已錄案，且要提供土地使用同意書，俟114年度審核後補助辦理改善。
34.	第三屆第二次定期大會提案	提案第九號	瑪雅段1086地號農路鋪設水泥路段300公尺，以維行車安全。	趙代表文彬	已提報「113年部落安全案件」計畫，並於113年5月17日勘查完成，市府原民會回復已錄案，且要提供土地使用同意書，俟114年度審核後補助辦理改善。
35.	第三屆第二次定期大會提案	提案第十號	瑪雅段0760地號農路鋪設水泥路段200公尺，以維行車安全。	李代表惠民	已提報「113年部落安全案件」計畫，並於113年5月17日勘查完成，市府原民會回復已錄案，且要提供土地使用同意書，俟114年度審核後補助辦理改善。 已核定，待發包
36.	第三屆第二次定期大會提案	提案第十一號	瑪雅段1071地號農路鋪設水泥路段200公尺，以維行車安全。	李代表惠民	已提報「113年部落安全案件」計畫，並於113年5月17日勘查完成，市府原民會回復已錄案，且要提供土地使用同意書，俟114年度審核後補助辦理改善。

序號	會議名稱	提案或動議案	工程名稱及案由	提案代表	辦理情形
40.	第三屆第二次定期大會提案	提案第十五號	達卡努瓦段0238地號興建擋土牆30公尺，以維農民福祉。	李代表惠民	已提報「113年部落安全案件」計畫，並於113年5月17日勘查完成，市府原民會回復已錄案，且要提供土地使用同意書，俟114年度審核後補助辦理改善。
41.	第三屆第二次定期大會提案	提案第十六號	建請將南沙魯里原區公所舊辦公大樓前廣場規劃重新建置為南沙魯部落多功能文化聚會所，以維公共利益。	李代表惠民	本案多功能文化聚會所之地點改為舊民族國小辦理，該案已納入宜居部落計畫規劃在案。
42.	第三屆第二次定期大會臨時動議案	臨時動議案第一號	建請區公所將南沙魯里沙拉農路(南沙魯段0553地號)鋪設水泥路面約300公尺，以維行車安全。	趙代表文彬	本案已於會勘完畢，將提報部落安全計畫辦理。
43.	第三屆第三次臨時大會提案	提案第一號	建請區公所規劃辦理113年度第一屆主席盃傳統技能暨球類競賽以提升本區運動風氣。	彭孫主席美雲	本案業於113年2月24日假那瑪夏國中舉辦完畢，參與人數計300人次。
44.	第三屆第三次臨時大會提案	提案第二號	建請區公所協助規劃達卡努瓦一村簡易自來水管線增接水點設置於達卡努瓦段0523地號，以維護里民基本權益。	盧林代表秀英	市府原民會112年10月已會勘完成，俟114年度審核後補助辦理改善。

序號	會議名稱	提案或動議案	工程名稱及案由	提案代表	辦理情形
49.	第三屆第三次臨時大會提案	提案第七號	建請區公所將彌富羅段0038 地號(陳情人詹彥清)鋪設水泥路段約 200 米，以維人車安全及農產業供給。	李副主席順德	市府原民會112年10月已會勘完成，俟114年度審核後補助辦理改善。
50.	第三屆第三次臨時大會提案	提案第八號	建請區公所將瑪雅段1087 地號(陳情人林李貴華)鋪設水泥路段約 200 米，以維人車安全及農產業供給。	李副主席順德	市府原民會112年10月已會勘完成，俟114年度審核後補助辦理改善。
51.	第三屆第三次臨時大會提案	提案第九號	建請區公所將瑪雅段1047 地號(陳情人林宗華)鋪設水泥路段約 200 米，以維人車安全及農產業供給。	李副主席順德	市府原民會112年10月已會勘完成，俟114年度審核後補助辦理改善。
52.	第三屆第三次臨時大會臨時動議案	臨時動議案第一號	建請區公所將南沙魯里明世輝農路(南沙魯段0521 地號)鋪設水泥路面約150公尺，以維行車安全。	李代表惠民	本工程已於施作完成。
53.	第三屆第四次臨時大會提案	提案第一號	建請區公所同意大愛里愛農基督長老教會認養「杉林區大愛里 c 區 tumananu 多功能運動球場」，以提升球場功能及完善社區需求。	李代表惠民	1. 本案已於114年7月14日與愛農基督長老教會簽定代為管理合約(合約6年)。 2. 另市府原民會於114年10月21日核撥補助款新臺幣30萬元整至本所公庫，業請愛農基督長老教會於12月20日前就球場之環境與設備進行提升，以符教會使用需求。
54.	第三屆第四次臨時大會提案	提案第二號	建請區公所將達卡努瓦里達卡努瓦段 1197 地號(陳情人林李美玲)鋪設水泥路段約200米，以維人車安全及農產業供給。	林代表正萍	市府原民會112年10月已會勘完成，俟114年度審核後補助辦理改善。

序號	會議名稱	提案或動議案	工程名稱及案由	提案代表	辦理情形
59.	第三屆第四次臨時大會提案	提案第七號	建請區公所重新檢視本區醫療及救護措施，以提昇醫療質量及維護本區區民基本權益。	盧林代表秀英	1. 於112年9月5日召開「研商那瑪夏區衛生所遷移及緊急醫療救護作業會議」，會中決議請主政機關高雄市政府衛生局積極辦理本案遷移計畫，並以現有南沙魯里閒置空間作為衛生所遷移之目標地，同時協助宣導本區「消防分隊」及「衛生所」之緊急醫療救護協同作業流程。 2. 本所業已積極協請立法委員及相關單位協助推動本案，並於114年1月16日行文高雄市政府衛生局，申請「耐震詳細評估計畫」補助經費新臺幣30萬7,500元整。 3. 高雄市政府衛生局於114年4月7日以高市衛醫字第11433749400號函復，同意核撥補助經費，並請於114年11月15日前完成經費核銷作業。 4. 本案結構安全鑑定經費新臺幣30萬7,500元整，業已完成成果，並於114年9月1日辦理驗收後，送請市府核銷結案。

那瑪夏區代表會第三屆第三次定期大會-上次大會(含第 5-7 次臨時大會)議決案執行情形

序號	會議名稱	提案或動議案	工程名稱及案由	提案代表	辦理情形
61.	第三屆第三次定期大會提案	提案第一號	建請將達卡努瓦里卓武山農路支線忠誠農路(地號:達卡努瓦段 1262 之 1 號)鋪設水泥路面約 250 公尺，以維行車安全。	彭孫主席美雲	已提報「113 年部落安全案件」計畫。俟 114 年度審核後補助辦理改善。
62.	第三屆第三次定期大會提案	提案第二號	建請區公所將南沙魯里彌富羅段(地號:0064 號)農路路基掏空處規劃復健約 30 公尺，以維護用路權益。	趙代表文彬	已提報「113 年部落安全案件」計畫。俟 114 年度審核後補助辦理改善。
63.	第三屆第三次定期大會臨時動議案	臨時動議案第一號	建請區公所將達卡努瓦里卓武山農路支線春花農路(達卡努瓦段 0948 地號)鋪設水泥路面約 100，以維行車安全。	彭孫主席美雲	已提報「113 年部落安全案件」計畫。俟 114 年度審核後補助辦理改善。
64.	第三屆第三次定期大會臨時動議案	臨時動議案第二號	建請區公所將瑪雅里申苗農路支線瑪雅段 1047-3 地號)鋪設水泥路面約 150 公尺，以維行車安全。	李副主席順德	已提報「113 年部落安全案件」計畫。俟 114 年度審核後補助辦理改善。
65.	第三屆第三次定期大會臨時動議案	臨時動議案第三號	建請區公所將瑪雅里表湖農路支線紫美農路(瑪雅段 1090 地號)鋪設水泥路面約 150 公尺，以維行車安全。	李副主席順德	已提報「113 年部落安全案件」計畫。俟 114 年度審核後補助辦理改善。

序號	會議名稱	提案或動議案	工程名稱及案由	提案代表	辦理情形
71.	第三屆第五次臨時大會臨時動議案	臨時動議案第一號	南沙魯里清潔隊垃圾車排放污水約400公尺，以維周邊環境衛生。	李代表惠民	1. 預計113年6月辦理會勘，俟會勘完成再行提報計畫。 2. 已提報「113年部落安全案件」計畫。 市府原民會112年12月已會勘完成，俟114年度審核後補助辦理改善。
72.	第三屆第五次臨時大會臨時動議案	臨時動議案第二號	南沙魯里瀾富羅段(南沙魯里0019地號)鋪設水泥約200公尺。	趙代表文彬	1. 已提報「113年部落安全案件」計畫。 市府原民會112年12月已會勘完成，俟114年度審核後補助辦理改善。
73.	第三屆第六次臨時大會提案	提案第一號	建請區公所將瑪雅里瑪雅段0868地號（陳情人陳登科、陳致遠)設置護欄防護設施長約60公尺，以保障民眾生命財產安全。	林代表正萍	已提報「113年部落安全案件」計畫。俟114年度審核後補助辦理改善。
74.	第三屆第六次臨時大會提案	提案第二號	建請區公所將達卡努瓦里秀嶺巷157-1號李福祥宅左方土堆及圍牆清除，以保障民眾權益。	盧林代表秀英	已提報「113年部落安全案件」計畫。俟114年度審核後補助辦理改善。
75.	第三屆第六次臨時大會提案	提案第三號	建請區公所將達卡努瓦里秀嶺巷122號宅前設置護欄防護設施長約20公尺，以保障民眾生命財產安全。	盧林代表秀英	已提報「113年部落安全案件」計畫。俟114年度審核後補助辦理改善。
76.	第三屆第六次臨時大會臨時動議案	臨時動議案第一號	建請區公所將瑪雅里社區兩邊巷道入口排水溝換置防滑隔柵板，以維人車安全。	李副主席順德	已提報「113年部落安全案件」計畫。俟114年度審核後補助辦理改善。

序號	會議名稱	提案或動議案	工程名稱及案由	提案代表	辦理情形
83.	第三屆第七次臨時大會提案	提案第七號	建請區公所將瑪雅里瑪雅段0530-0012地號鋪設水泥路面長約5公尺、寬約3公尺，以維用路權益。	彭孫主席美雲	已提報「113年部落安全案件」計畫。俟114年度審核後補助辦理改善。
84.	第三屆第七次臨時大會提案	提案第八號	建請區公所將達卡努瓦里達卡努瓦段1166地號卓武山銀能農路鋪設水泥路段約200公尺，以維農產業供給。	周代表孔義	已提報「113年部落安全案件」計畫。俟114年度審核後補助辦理改善。
85.	第三屆第七次臨時大會提案	提案第九號	建請區公所將達卡努瓦里達卡努瓦段1796地號東安農路子軒路段鋪設水泥路段約300公尺，以維人車安全及農產業供給。	周代表孔義	已提報「113年部落安全案件」計畫。俟114年度審核後補助辦理改善。
86.	第三屆第七次臨時大會提案	提案第十號	建請區公所將達卡努瓦里達卡努瓦段0975地號（陳情人史彩雲），農路改善鋪設水泥長約100公尺，以維護民眾安全及農產業供給。	盧林代表秀英	已提報「113年部落安全案件」計畫。俟114年度審核後補助辦理改善。
87.	第三屆第七次臨時大會提案	提案第十一號	建請區公所將達卡努瓦里達卡努瓦段0760地號（陳情人許雅各)鋪設水泥路段約100公尺，以維護用路權益。	盧林秀英代表	已提報「113年部落安全案件」計畫。俟114年度審核後補助辦理改善。
88.	第三屆第七次臨時大會臨時動議案	臨時動議案第一號	建請區公所爭取經費於南沙魯里南沙魯段0552地號建置截水溝，以維護民眾安全及產業供給。	趙代表文彬	已提報「113年部落安全案件」計畫。俟114年度審核後補助辦理改善。

那瑪夏區代表會第三屆第四次定期大會-上次大會(含第 8-9 次臨時大會)議決案執行情形

序號	會議名稱	提案或動議案	工程名稱及案由	提案代表	辦理情形
91.	第三屆第四次定期大會提案	提案第一號	建請區公所規劃將代表會新辦公大樓前道路拓寬及大樓後方空地設置停車場地，以維行車安全及停車空間需求。	彭孫主席美雲	本案已於會勘完畢，將提報部落安全計畫辦理。
92.	第三屆第四次定期大會提案	提案第二號	建請區公所將達卡努瓦里吉墨樂段 0092-1 地號(陳情人陳炳穎)路段，鋪設水泥路面，並規 劃興建排水設施約 200 公尺，以保障民眾用路權益。	林代表正萍	本案已於會勘完畢，將提報部落安全計畫辦理。
93.	第三屆第四次定期大會提案	提案第三號	建請區公所將達卡努瓦段 0177 地號(陳情人林志怡)住家後方，增設擋土牆約 80 公尺，以保障民眾居住安全。	林代表正萍	本案已於會勘完畢，將提報部落安全計畫辦理。
94.	第三屆第四次定期大會提案	提案第四號	建請區公所將達卡努瓦里瑪星哈蘭部落達卡努瓦段 184 之 1 地號住宅(陳情人林俊偉)周邊邊坡整體改善工程，以維護居民生命、財產安全。	盧林代表秀英	已於 114 年 2 月 26 日會勘，由 113 年度零星工程辦理
95.	第三屆第四次定期大會提案	提案第五號	建請區公所將達卡努瓦里達卡努瓦段 0122 地號(陳情人林文明、林永寶)鋪設水泥路面長約 100 公尺，以維行車安全。	盧林代表秀英	本案已於會勘完畢，將提報部落安全計畫辦理。
96.	第三屆第四次定期大會提案	提案第六號	建請區公所規劃達卡努瓦里里達卡努瓦段 131、132 地號新建排水溝長約 80 公尺，以維區民生計及財產安全。	周代表孔義	本案已於會勘完畢，將提報部落安全計畫辦理。

序號	會議名稱	提案或動議案	工程名稱及案由	提案代表	辦理情形
103.	第三屆第四次定期大會提案	提案第十三號	建請區公所將本區南沙魯里南沙魯段 0107 地號鋪設水泥路面約 150 公尺，以維行車安全。	李代表惠民	本案已於會勘完畢，將提報部落安全計畫辦理。
104.	第三屆第四次定期大會提案	提案第十四號	建請區公所將本區南沙魯里彌富羅段 0043 之 1 地號(陳情人:趙月美)鋪設水泥路面約 150 公尺，以維行車安全。	李代表惠民	本案已於會勘完畢，將提報部落安全計畫辦理。
105.	第三屆第八次臨時大會提案	提案第一號	建請區公所將本區達卡努瓦里(達卡努瓦段 0765 地號)鋪設水泥路面約 100 公尺，以維護民眾生命財產安全。	周代表孔義	已提報「113 年部落安全案件」計畫。俟 114 年度審核後補助辦理改善。
106.	第三屆第八次臨時大會提案	提案第二號	建請區公所將達卡努瓦里卓武山農路主線(共四處)轉彎處規劃平整併鋪設水泥路面，以維護用路人之安全與福祉。	周代表孔義	已提報「113 年部落安全案件」計畫。俟 114 年度審核後補助辦理改善。
107.	第三屆第八次臨時大會提案	提案第三號	建請區公所將南沙魯里瀰富羅段 0020 地號(陳情人林家賜)路段鋪設水泥路面約 150 公尺，以維護用路權益。	李代表惠民	已提報「113 年部落安全案件」計畫。俟 114 年度審核後補助辦理改善。
108.	第三屆第八次臨時大會提案	提案第四號	建請區公所將南沙魯里南沙魯段 0118 地號(陳情人李金德)路段鋪設水泥路面約 150 公尺)以維護用路權益。	李代表惠民	已提報「113 年部落安全案件」計畫。俟 114 年度審核後補助辦理改善。
109.	第三屆第八次臨時大會提案	提案第五號	建請區公所將瑪雅里瑪雅段 0288 地號(陳情人林筱怡)住家旁，增設擋土牆約 16 公尺高 8 公尺，以保障民眾居住安全。	李代表惠民	已提報「113 年部落安全案件」計畫。俟 114 年度審核後補助辦理改善。

序號	會議名稱	提案或動議案	工程名稱及案由	提案代表	辦理情形
117.	第三屆第九次臨時大會提案	提案第五號	建請區公所將瑪雅里表湖段 1090 地號(陳情人林蘇紫美)鋪設水泥路面約 150 公尺，以維護民眾安全及農業產業供給。	李副主席順德	已提報「113 年部落安全案件」計畫。俟 114 年度審核後補助辦理改善。
118.	第三屆第九次臨時大會提案	提案第六號	建請區公所將瑪雅段 1047-3 地號(陳情人馬嘉利)鋪設水泥路段約 150 公尺，以維人車安全及農產業供給。	李副主席順德	已提報「113 年部落安全案件」計畫。俟 114 年度審核後補助辦理改善。
119.	第三屆第九次臨時大會提案	提案第七號	建請區公所將南沙魯段 0226 地號鋪設水泥路面長約 120 公尺，以維護用路安全及權益。	李代表惠民	已提報「113 年高雄市部落永續建設藍圖規劃案(防減災)」計畫。俟 114 年度審核後補助辦理改善。
120.	第三屆第九次臨時大會臨時動議案	臨時動議案第一號	建請區公所將南沙魯里彌富羅段 0074 排水箱涵規劃改善，以維道路及民眾居家安全。	趙代表文彬	已提報「113 年部落安全案件」計畫。俟 114 年度審核後補助辦理改善。

序號	會議名稱	提案或動議案	工程名稱及案由	提案代表	辦理情形
126.	第三屆第十次臨時大會提案	提案第一號	建請區公所將達卡努瓦里(達卡努瓦段 1017 地號)天化農路支線永雄農路鋪設水泥路面約 100 公尺，以維行車安全。	周代表孔義	納入經濟部南區水資源分署「基層建設環境改善工程計畫」
127.	第三屆第十次臨時大會提案	提案第二號	建請區公所將瑪雅里瑪雅段0514地號(陳情人:劉清標)鋪設水泥路段約 150 公尺，以維護民眾安全及農產業供給。	李代表惠民	本案已於會勘完畢，將提報部落安全計畫辦理。
128.	第三屆第十次臨時大會提案	提案第三號	建請區公所將南沙魯里南沙魯段 0550 地號(陳情人:張志雄)鋪設水泥路面路段約 200 公尺，以維人車安全及農業供給。	李代表惠民	本案已於會勘完畢，將提報部落安全計畫辦理。
129.	第三屆第十次臨時大會提案	提案第四號	建請區公所將瑪雅段0043 地號農路鋪設水泥路面約 200 公尺，以維人車安全及農業產業供給。	趙代表文彬	本案已於會勘完畢，將提報部落安全計畫辦理。
130.	第三屆第十次臨時大會提案	提案第五號	建請區公所將南沙魯里彌富羅段0081 地號農路鋪設水泥路段約 200 公尺，以維人車安全及農產業供給。	趙代表文彬	本案已於會勘完畢，將提報部落安全計畫辦理。

序號	會議名稱	提案或動議案	工程名稱及案由	提案代表	辦理情形
136.	第三屆第十一次臨時大會提案	提案第三號	建請區公所將達卡努瓦里達卡努瓦段0842-5地號農路鋪設水泥路面長約 100 公尺，以維行車安全。	周代表孔義	本案已於會勘完畢，將提報部落安全計畫辦理。
137.	第三屆第十一次臨時大會提案	提案第四號	建請區公所將達卡努瓦里達卡努瓦段0824-6地號(陳情人張孟傑)農路鋪設水泥路面長約 100 公尺，以維行車安全。	彭孫主席美雲	本案已於會勘完畢，將提報部落安全計畫辦理。
138.	第三屆第十一次臨時大會提案	提案第五號	建請區公所將達卡努瓦里達卡努瓦段1183地號(陳情人孫自生)農路鋪設水泥路面長約 150 公尺，以維行車安全。	彭孫主席美雲	本案已於會勘完畢，將提報部落安全計畫辦理。
139.	第三屆第十一次臨時大會提案	提案第六號	建請區公所將本區達卡努瓦里達卡努瓦段 0911 地號(陳情人翁大同)農路鋪設水泥路面長約 200 公尺，以維行車安全	彭孫主席美雲	本案已完成施作
140.	第三屆第十一次臨時大會提案	提案第七號	建請區公所將達卡努瓦里舊民生國小農路支線孫春生農路達卡努瓦段 0376 地號鋪設水泥路面長約 50 公尺，以維護用路權益。	盧林代表秀英	本案已於會勘完畢，將提報部落安全計畫辦理。
141.	第三屆第十一次臨時大會提案	提案第八號	建請區公所將達卡努瓦里通學步道達卡努瓦段 0359、0370 地號(陳情人徐文忠)規劃新設排水溝長約 120 公尺，以維護用路權益。	盧林代表秀英	本案已於會勘完畢，將提報部落安全計畫辦理。

序號	會議名稱	提案或動議案	工程名稱及案由	提案代表	辦理情形
147.	第三屆第十一次臨時大會提案	提案第十四號	建請區公所將瑪雅里瑪雅段 0605 地號(陳情人陳天福)鋪設水泥路面長約 150 公尺，以維護民眾安全及農產業供給。	李副主席順德	本案已於會勘完畢，將提報部落安全計畫辦理。
148.	第三屆第十一次臨時大會提案	提案第十五號	建請區公所將瑪雅里瑪雅段0886、0903地號(陳情人余瑞明)鋪設水泥路面長約 200 公尺，以維護民眾安全及農產業供給。	李副主席順德	本案已於會勘完畢，將提報部落安全計畫辦理。
149.	第三屆第十一次臨時大會提案	提案第十六號	建請區公所將達卡努瓦里達卡努瓦段0565地號(陳情人李進玉)鋪設水泥路面長約 100 公尺，以維護民眾安全及農產業供給。	李副主席順德	本案已於會勘完畢，將提報部落安全計畫辦理。
150.	第三屆第十一次臨時大會臨時動議案	臨時動議案第一號	建請區公所復建達卡努瓦里青山巷部落圍籬長約 40 公尺，以維住家人員安全	趙代表文彬	本案已於會勘完畢，將提報部落安全計畫辦理。
151.	第三屆第十一次臨時大會臨時動議案	臨時動議案第二號	建請區公所將南沙魯里南沙魯段0298地號農路規劃施作擋土牆長約 30 公尺，以維護該處農路使用及人車行駛安全。	趙代表文彬	本案已於會勘完畢，將提報部落安全計畫辦理。

序號	會議名稱	提案或動議案	工程名稱及案由	提案代表	辦理情形
157.	第三屆第十二次臨時大會提案	提案第六號	建請區公所將南沙魯里瀰富羅段0030地號路段鋪設水泥路面長約 200 公尺，以維農產業供給	李代表惠民	本案已於會勘完畢，將提報部落安全計畫辦理。
158.	第三屆第十二次臨時大會提案	提案第七號	建請區公所將南沙魯里南沙魯段0616地號鋪設水泥路段約 200 公尺，以維人車安全及農產業供給。	李代表惠民	本案已於會勘完畢，將提報部落安全計畫辦理。
159.	第三屆第十二次臨時大會提案	提案第八號	建請區公所將瑪雅里瑪雅段 1077 地號(陳情人林清輝)鋪設水泥路段 200 公尺，以維護民眾用路權益。	李代表惠民	本案已於會勘完畢，將提報部落安全計畫辦理。
160.	第三屆第十二次臨時大會提案	提案第九號	建請區公所將南沙魯里舊民族國小規劃整平，以建置完善多功能空間並提昇使用率。	李代表惠民	該案已納入南沙魯宜居部落整體規劃辦理。
161.	第三屆第十二次臨時大會提案	提案第十號	建請區公所整修南沙魯里紀念公園步道塑木，以保障使用之行人安全。	李代表惠民	本案市府原民會已核定在案並辦理招標作業。
162.	第三屆第十二次臨時大會提案	提案第十一號	建請區公所將南沙魯里紅嘴黑鷴紀念公園旁規劃設置長者健體設施，打造全齡化公園，增進更完善之居住環境及多元休憩空間。	李代表惠民	本案已納入宜居部落建設整體規畫內。

那瑪夏區代表會第三屆第六次定期大會-上次大會(含第 13-17 次臨時大會)議決案執行情形

序號	會議名稱	提案或動議案	工程名稱及案由	提案代表	辦理情形
167.	第三屆第六次定期大會提案	提案第一號	建請區公所辦理本區疏通河道及實施砂石清運，並積極擬定全區河川防治之根本解決計畫，以維護區民財產安全	李副主席順德	發文至水保署疏通河道及實施砂石清運可行方案
168.	第三屆第六次定期大會提案	提案第二號	建請區公所將瑪雅里瑪雅段 0409 地號路段(陳情人：曾建革)鋪設水泥路面長約 150 公尺，以維護用路權益	李副主席順德	預計 115 年 6 月 3 日辦理會勘勘
169.	第三屆第六次定期大會提案	提案第三號	建請區公所將瑪雅平台自力造屋瑪雅段 0232 地號住家旁(陳情人：高清香)，建置擋土牆長約 30 公尺，以保障民眾居住安全	李副主席順德	本案已於會勘完畢，將提報部落安全計畫辦理。
170.	第三屆第六次定期大會提案	提案第四號	建請區公所將瑪雅平台自力造屋瑪雅段 0753 號(陳情人：林惠蘭)住屋建置擋土設施長約 30 公尺，以維護公共利益，避免損害	李副主席順德	預計 115 年 6 月 3 日辦理會勘
171.	第三屆第六次定期大會提案	提案第五號	建請區公所於瑪雅里瑪雅段 0096、0097 地號增設排水溝長約 150 公尺，以改善積水問題並維護居民居住安全	林代表正萍	本案已於會勘完畢，將提報部落安全計畫辦理。

序號	會議名稱	提案或動議案	工程名稱及案由	提案代表	辦理情形
177.	第三屆第十三次臨時大會提案	提案第二號	建請區公所將達卡努瓦里達卡努瓦段0935地號(陳情人徐建新)，舖設水泥路面長約250公尺，以提升民眾行車安全並保障民眾安全	林代表正萍	本案已於會勘完畢，將提報部落安全計畫辦理。
178.	第三屆第十三次臨時大會提案	提案第三號	建請區公所改善達卡努瓦里大光巷住戶99號、100號、101號、102號住家周邊排水溝長約30公尺，以維護居民環境衛生與生活品質	林代表正萍	本案已於會勘完畢，將提報部落安全計畫辦理。
179.	第三屆第十三次臨時大會提案	提案第四號	建請區公所規劃將瑪雅里瑪雅段0153地號舖設水泥路段約200公尺，以維護民眾安全及農產業供給	趙代表文彬	本案已於會勘完畢，將提報部落安全計畫辦理。
180.	第三屆第十三次臨時大會提案	提案第五號	建請區公所規劃將達卡努瓦里高134線(達卡努瓦段0989地號)，新建排水設施長約100公尺以改善雨水沖刷及積水問題，保障民眾安全	周代表孔義	本案已於會勘完畢，將提報部落安全計畫辦理。
181.	第三屆第十四次臨時大會提案	提案第一號	建請區公所爭取經費復建達卡努瓦里大光巷四鄰17號、19號住家界線處戶地駁坎，以維居民生命財產安全	周代表孔義	本案已於會勘完畢，將提報部落安全計畫辦理。

序號	會議名稱	提案或動議案	工程名稱及案由	提案代表	辦理情形
186.	第三屆第十四次臨時大會提案	提案第六號	建請區公所改善達卡努瓦里大光巷住戶 96 號(陳請人潘清洲)住家周邊排水設施功能不良問題，修繕排水溝長約 70 公尺，以維護居民環境衛生與生活品質	林代表正萍	本案已於會勘完畢，將提報部落安全計畫辦理。
187.	第三屆第十四次臨時大會提案	提案第七號	建請區公所將南沙魯里民族教會下方大排水溝基底重新鋪設水泥長約 250 公尺，以維護公共利益，避免損害	李代表惠民	本案已於會勘完畢，將提報部落安全計畫辦理。
188.	第三屆第十四次臨時大會提案	提案第八號	建請彌富羅段 98 地號施作排水箱涵，以避免災害發生	趙文彬代表	1. 已於 114 年 10 月 30 會勘完畢。 2. 已核定 115 年度「部落安全環境建設計畫」及「原住民地區農路修繕」工程」。
189.	第三屆第十四次臨時大會提案	提案第九號	建請將南沙魯里(南沙魯段 0552 地號)施作排水箱涵，以防止災害發生	趙代表文彬	1. 已於 114 年 10 月 31 辦理會勘。 2. 已處理完成。
190.	第三屆第十四次臨時大會提案	提案第十號	建請區公所將登輝農路支線(瑪雅段 1026 號)野溪施作排水溝，以保障民眾用路權益	趙代表文彬	1. 已於 114 年 10 月 30 會勘完畢。 2. 已納入 115 年水利搶修派工。
191.	第三屆第十四次臨時大會提案	提案第十一號	建請將南沙魯段 0027 地號農路鋪設水泥路段 300 公尺，以維行車安全	趙代表文彬	本案已於會勘完畢，將提報部落安全計畫辦理。

序號	會議名稱	提案或動議案	工程名稱及案由	提案代表	辦理情形
197.	第三屆第十五次臨時大會提案	提案第五號	建請區公所於往高 134 線達卡努瓦里青山巷路段增設排水溝、集水井等排水設施，以改善排水不良情形並維護農地與公共安全	林代表正萍	本案已於會勘完畢，將提報部落安全計畫辦理。
198.	第三屆第十五次臨時大會提案	提案第六號	建請區公所於達卡努瓦里達卡努瓦段0351地號增設長約 150 公尺之排水溝，以改善積水與環境衛生問題，維護居民居住安全	林代表正萍	本案已於會勘完畢，將提報部落安全計畫辦理。
199.	第三屆第十五次臨時大會臨時動議案	臨時動議案第一案	建請區公所改善台29線與雙連崛岔路口受損路段，以提升用路品質並確保民眾通行安全	趙代表文彬	已函知甲仙工務段台 29 線接雙連堀入口處路段高低落差將於本年度甲仙工務段災害修復工程辦理改善。
200.	第三屆第十五次臨時大會臨時動議案	臨時動議案第一案	建請區公所於達卡努瓦里達卡努瓦段 0824-52 地號規劃施作箱涵工程，以改善農路排水問題，提升用路品質，維護民眾生命財產安全	林代表正萍	本案已於會勘完畢，將提報部落安全計畫辦理。
201.	第三屆第十六次臨時大會臨時動議案	臨時動議案第一案	建請區公所將南沙魯里南沙魯段0005地號路段鋪設水泥路面長約 200 公尺，以維護用路權益	趙代表文彬	本案已於會勘完畢，將提報部落安全計畫辦理。

序號	會議名稱	提案或動議案	工程名稱及案由	提案代表	辦理情形
207.	第三屆第十七次臨時大會臨時動議案	提案第二號	建請區公所將達卡努瓦里達卡努瓦段 153 號住家後方重新建置長約 10 公尺之截水溝、並增設長約 10 公尺，高 1 公尺之矮牆，以維護民眾生命財產安全	林代表正萍	本案已於會勘完畢，將提報部落安全計畫辦理。
208.	第三屆第十七次臨時大會臨時動議案	提案第三號	建請區公所規劃將南沙魯公墓納骨牆屋簷規劃延伸加長，提升保固能力	李代表惠民	本所已知悉並將納入後續評估辦理。因本案涉及既有設施結構安全、屋簷延伸範圍、排水方向、施工方式及經費需求等事項，後續擬由民政課依殯葬業務需求、使用現況及民眾祭拜需求撰擬改善計畫，並辦理現場勘查及需求彙整；俟計畫確認後，再由財建課依工程專業評估施作可行性、經費概算及後續工程執行事宜，研議納入年度預算或爭取相關補助辦理，以提升納骨牆設施防護功能，延長使用年限，並改善民眾祭拜環境。
209.	第三屆第十七次臨時大會臨時動議案	提案第四號	建請區公所研擬將南沙魯里民族教會下方大排水溝基底重新鋪設水泥長約 250 公尺，以維護公共利益，避免損害	李代表惠民	預計 115 年 6 月 4 日辦理會勘

序號	會議名稱	提案或動議案	工程名稱及案由	提案代表	辦理情形
214.	第三屆第十七次臨時大會臨時動議案	提案第九號	建請區公所規劃將瑪雅里0992-1地號農路橋面拓寬改善，以提升民眾行車安全並改善用路品質	趙代表文彬	預計115年6月5日辦理會勘
215.	第三屆第十七次臨時大會臨時動議案	提案第十號	建請區公所將南沙魯里南沙魯段0494、0495地號農路，規劃復建並施作排水設施及水泥路面，以維護民眾安全及農產業供給	趙代表文彬	預計115年6月5日辦理會勘
216.	第三屆第十七次臨時大會臨時動議案	提案第十一號	建請區公所將達卡努瓦里達卡努瓦段0781地號鋪設水泥路面長約 150公尺，以提升民眾行車安全並改善用路品質	趙代表文彬	預計115年6月5日辦理會勘

下里考察執行情形

高雄市那瑪夏區民代表會
第三屆第七次定期大會
上次大會(下里考察)執行情形

高雄市那瑪夏區公所

NAMASIA

中華民國115年5月

高雄市那瑪夏區公所製

序號	會議名稱	考察地點	工程名稱及案由	考察日期	辦理情形
6	第三屆第六次定期大會	瑪雅里	建請將瑪雅段 0530 地號喜嘎嘎露營區旁排水溝重新整治，以利防洪及維護農民權益。	114 年 11 月 6 日	此為易致災區域，本所先以搶通為優先辦理。整治工程預計 115 年 6 月份提報計畫至市府水利局或原民會。
7	第三屆第六次定期大會	瑪雅里	建請區公所規劃瑪雅部落兩側巷道，各加設寬 1 公尺人行通學步道，以美化環境及行人安全需求。	114 年 11 月 6 日	預計 115 年 6 月份提報計畫至內政部
8	第三屆第六次定期大會	達卡努瓦里	建請區公所將達卡努瓦里天化農路磚彎處(達卡努瓦段 1125 地號)規劃先行改鋪土路面並規劃改善路面，以保障用路人車安全。	114 年 11 月 7 日	本案已於 114 年 12 月處理完成
9	第三屆第六次定期大會	達卡努瓦里	建請區公所將達卡努瓦里高 134 線(達卡努瓦段 802 地號)及下方支線瑞貴農路(達卡努瓦段 0802 地號)施作箱涵、排水設施及擋土牆，以維民眾財產安全。	114 年 11 月 7 日	本案已提報復建工程並核定經費，目前規劃設計在案。
10	第三屆第六次定期大會	達卡努瓦里	建請區公所將達卡努瓦里高 134 線(達卡努瓦段 0800 地號)規劃建置高箱涵及下方排水道兩邊擋土牆，以維護該處涵箱奮失及周邊用地安全。	114 年 11 月 7 日	本案已提報復建工程並核定經費，目前已決標將辦理施工。

施政報告

高雄市那瑪夏區民代表會
第三屆第七次定期大會
區長施政總報告

高雄市那瑪夏區公所

NAMASIA

中華民國 115 年 5 月

高雄市那瑪夏區公所製

高雄市那瑪夏區民代表會

第三屆第七次定期大會區長施政總報告

彭孫主席、各位代表女士、先生，大家好。欣逢貴會召開第三屆第六次定期大會，賢傑率本所周秘書及各課室主管至貴會列席，進行施政報告，以及說明各項會議決議案執行情形，個人深感榮幸。賢傑自 111 年 12 月 25 日就任迄今，致力推動區域發展，改善基礎設施，強化社福服務，促進居民參與，凝聚社區向心力，實現便民、利民的施政理念，深感責任重大，將繼續努力不懈！以下謹就 114 年 11 月至 115 年 4 月期間，針對已完成之重要業務及未來推動之重大政策做簡要報告：

一、參與信義鄉主辦 115 年全國布農族射耳祭暨傳統技能競賽活動，榮獲競賽總錦標殿軍之佳績，其中包含 12 金、11 銀、13 銅之佳績，競賽總成績為殿軍，希冀透過活動挖掘優秀體育人才，同時凝聚各部落族人向心力，傳承族群文化。

二、輔導卡那卡那富族、拉阿魯哇族及布農族辦理河祭、聖貝祭及射耳祭，藉此傳承及保存本區多元原民傳統文化，增進族人對自我文化之認同。

三、瑪雅及達卡努瓦公墓舊墓更新計畫持續進行中，起掘作業已結案並完成經費請領；興辦事業計畫已審定，俟聯外道路變更用地完成證明文件提送後核發設置許可；另達卡努瓦里及瑪雅里公墓多元葬法水土保持計畫第一次變更設計均已核定。

四、已完成劃定本區達卡努瓦里分里（含鄰）界線，業經區民代表會審議通過，並依程序報請市府核定實施；另已於 115 年 3 月 26 日函送旗山戶政事務所辦理分里後里鄰編組調整清冊。

五、為提升本區內部落農產產業多元性，打造農產通路品牌，規劃舊公所一樓建置集貨場場域，經原住民族委員會產業 2.0 計畫經費補助，預計 115 年 5 月 30 日完成內部整修工程，期盼利用生產升級翻轉部落農業產業現況，增加部落族人農產銷售管道，使區內部落及族人得有共同發展機會。

六、為了提升本區賞螢活動知名度，帶動觀光熱潮，今年辦理漂漂河免費體驗活動，讓民眾白天漂漂河，晚上螢火蟲，吸引更多國人前來本區觀光消費，自 115 年 3 月 27 日(五)至 4 月 26 日(日)共計約 12 天內體驗人次達 4000 人次；另外，賞螢季期間至本區賞螢遊客共有 2 萬 2,500 人。

七、為打造符合在地環境衛生及提供舒適的如廁空間，改善公廁潔淨品，經高雄市政府工務局新建工程處同意補助相關經費(600 萬元)，在達卡努瓦里 7-11 附近及瑪雅里槌球場爭取設置公廁設施，預計今年 7 月底以前竣工，以利提升部落優化形象並促進觀光發展。

農業部水土保持署提報115年度「吉巴谷四期」、「民權橋下游」、「南沙魯橋下游及旗山溪」及「那次蘭溪下游」等4件清疏計畫，預計爭取經費新臺幣7,416萬元，以持續維護河道通暢，強化防災韌性。

十六、為強化工程管理並加速復建進度，截至115年4月30日止，本所執行中工程案共計101件，涵蓋113年（凱米、山陀兒、康芮）及114年（丹娜絲、華加沙、楊柳）歷次颱風之復建工程，總經費達新臺幣12億9,993萬餘元；目前已竣工驗收並結案25件，施工中31件，招標中12件，設計中33件，其餘未完成案件，本所將持續督導承攬廠商，在確保工程品質之前提下積極趕辦，加速完工進度，以提升整體復建效能。

十七、為推動文化建設並完善護岸工程，本所同步辦理多項重點計畫，其中部落聚會所部分，正推動「達卡努瓦」與「瑪雅」兩里文化聚會所興建工程，兩案之水土保持計畫及興辦事業計畫均已核定，並獲核定水保工程經費新臺幣4,145萬3,000元，目前刻正進行整體規劃設計，為後續祭儀場與聚會所興建奠定基礎；另在護岸復建方面，已獲農業部水土保持署核定「楠梓仙溪及旗山溪護岸工程」共6件（含五權溪德惠橋下游、長朗吊橋上游等河段），總經費達新臺幣2億4,801萬6,000元，現正辦理規劃設計作業，期強化河岸構造物，並提升整體防洪韌性。

賢傑秉持著簡政便民的施政理念，全力推動區務發展，著重基礎建設完善、社福政策落實及民眾需求回應，讓居民感受公所服務的溫度。這些成果的實現，離不開全體公所同仁的努力與付出，以及代表會長官的支持與指導，凝聚共識、攜手合作，方能克服挑戰，創造更美好的那瑪夏。在此，深表感謝，未來將秉持初心，持續為地方繁榮進步努力！茲將本所各課室業務執行情形作以下報告：

第1期款，未符控管會議要求進度，爰擬調移原核定經費70%，即達卡努瓦里公墓工程840萬元、瑪雅里公墓工程1,050萬元。

(2). 另依前開會議紀錄，有關114年度補助款實支轉預付部分，請本所於115年6月15日前，將兩案工程進度達30%等相關資料函送高雄市政府，俾利市府於115年6月底前報部辦理核銷轉正。

(3). 市府補助興建經費2,721萬7191元(達卡努瓦里公墓1,968萬元/瑪雅里公墓753萬7,191元)。

(4). 本所自籌興建經費602萬4,132元。

四、勞工行政業務：

(一)本所申請勞工局訓練就業中心臨時工作人員2名，自4月17日至12月31日止。

(二)本所申請高雄市政府原住民事務委員會「115年度原住民族青年暑期工讀計畫」及高雄市政府青年局「115年大專生暑期工讀計畫」，工讀人數共計7名，於7月1日開始上工於8月31日計畫執行結束。

五、補捐助業務：

115年1月至5月7日止，受理補助案件共計12件，核定一覽表如下：

月份	序號	申請單位
2月	1	高雄市那瑪夏區民生國民小學71週年校慶暨健康促進聯合傳統技藝競賽運動大會補助2萬5,000元整
	2	臺灣基督長老教會南布中會民權教會松年團契文化之旅補助2萬元整
3月	1	臺灣卡那卡那富族發展協會辦理河祭補助3萬元整
	2	高雄市那瑪夏區民權國民小學73週年校慶暨第1屆校里健康促進系列活動聯合傳統技藝競賽暨親子活動補助2萬2,000元整
	3	高雄市原住民文化藝術發展協會與阿里山達娜伊谷文健站交流補助2萬5,000元整
	4	高雄市那瑪夏區民權國民小學115年度附設幼兒園申請區公所公立幼兒園點心費及各項設施設備修繕維護費補助28萬5,000元整
4月	1	高雄市那瑪夏區民權國民小學辦理114學年度慶祝母親節感恩活動補助1萬340元整
	2	高雄市那瑪夏區民生國民小學115年度附設幼兒園申請區公所公立幼兒園點心費及各項設施設備修繕維護費補助28萬5,000元整

4.於5月7日辦理「水資源教育宣導暨慶祝母親節活動」，表揚9位媽媽，並現場贈送55歲以上母親禮品。

九、役政業務：

(一)役男列管情形：115年4月止，本區役男列管人數計役男62人、現役軍人98人、僑民役男:2人、後備軍人333人、替代役備役13人、替代役0人。

(二)本所協請各里長不定時宣傳各年次如未就學且有意提早服役男至本所申請提早入營，以利役男生涯規劃。

十、衛政業務：

(一)本區達卡努瓦里日照中心由財建課執行工程，土管所辦理土地撥用等事宜，預計115年7月竣工；另本案衛生局前於114年2月4日辦理公開標租評選，由高雄市那瑪夏區公共事務發展協會為第一優勝廠商，目前已完成議約，俟工程完成後啟用。

(二)那瑪夏衛生所遷移案: 市府衛生局依據115年1月9日「高雄市那瑪夏區衛生所遷移案」會議決議，規劃於瑪雅段721號土地辦理那瑪夏區衛生所重建計畫，並向衛生福利部爭取經費補助；該局於本年5月底前，向衛生福利部提出計畫。

(三)不定期宣導市府衛生局重大衛教:友善失智、老人健診、自殺、長照、流感、酒癮、腸病毒、疑似精神病等。

十一、社區發展：

(一)偏遠地區原住民家用桶裝瓦斯補助業務：115年度成功申請特殊村資格，每戶補助金額提高至172元/桶，本案目前持續受理申請中。

十二、交通監理業務：

(一)持續營運本區幸福小黃計畫，目前共T512(大光教會-旗山署立醫院-旗山轉運站)、T515(大光教會-甲仙車站)、T516(大光教會-下青山-那瑪夏國中(*因安全考量目前不停靠上青山站))、T522(巴楠花部落小學-瑪星哈蘭-大光教會)、T523(達卡努瓦-義大醫院)等五條路線。

(二)幸福巴士2.0正式營運：路線：那瑪夏全區往返甲仙市區，可到家接送，每班次乘客達2人以上發車。乘車時間:週一至週五06:00~21:00。

(三)一處收件宅配式全程服務：115年1月至4月協助旗山監理站辦理便民服務共計4件。

十三、選舉業務：

(一)11月28日辦理115年地方公職人員選舉(8月起至11月辦理投票前置作業)。

(二)115年度楠梓仙溪（國家級）重要濕地保育工作，聘僱2名人員，工作期間自2月1日起至11月30日止。工作內容包括溪流夜間巡護、清除溪流垃圾等污染及障礙物、告示牌及解說牌維護、辦理保育宣導教育活動、配合辦理濕地保育法或野生動物保育法查緝任務等。

(三)115年度原住民族土地古道遺址生態及環境調查維護計畫，聘僱7名維護隊員（含文書助理）於1月2日完成報到，工作期間自1月2日起至12月31日止，工作項目為年度教育訓練、地方教育訓練、執行部落傳統有形文化遺址調查維護、生態資源永續利用維護、協助防救災、協助部落事項、造林區補植撫育等業務。

四、觀光業務:

(一)2026那瑪夏賞螢暨水蜜桃季系列推廣活動委託專業服務案，已於3月3日辦理決標，決標金額為新臺幣210萬元整，活動期間3月27日至4月26日。

(二)115年度那瑪夏高屏溪水質水量保護區內環境綠美化維護(開口契約)，履約期間自115年2月4日起至115年12月31日或總服務費用上限用罄止，履行轄內廁所清潔維護及巡檢並辦理環境綠美化維護工作業務。於115年2月4日訂約廠商為力福工程行，決標金額新台幣121萬9,999元整，工作項目為清潔工、維護工、派駐人員，目前已執行60%。

(三)轄內廁所(1.南沙魯里三景宮廁所。2.瑪雅里活動中心廁所。3.卡那卡那富族祭壇廁所。4.樟樹林公園廁所。5.舊民權國小遺址廁及。6.達卡努瓦里日本神社遺址停車場廁所。7.青山廁所8.文物館)設備維修作業，並以即壞即修方式辦理。

3	南沙魯	115年1月27日	115年1月21日	115年1月26日	115年1月7日	115年2月4日	115年2月4日

二、林業業務：

(一)115年度原住民保留地禁伐補償計畫：

1. 受理筆數及面積(1月至4月30日)：1,582筆，面積2017.0410公頃。
2. 1-2月份受理672筆，面積899.9007公頃，於115年4月7日至115年4月27日止完成檢測。
3. 3-4月份受理910筆，面積1117.1403公頃，於115年5月15日至115月5月25日辦理檢測。
4. 檢測、提領清冊於115年8月31日前函送高雄市政府原住民事務委員會彙整。
5. 預定9月30日前將補償金匯入申請人指定帳戶。

(二)獎勵輔導造林計畫：獎輔造林轉2.0(自114年11月至115年4月止)

1. 受理期限:每年4月底以前。
2. 115年獎勵輔導造林計畫受理案件:目前協助林農辦理20年期舊制獎輔造林轉6年期新制共53筆。新增案件37筆共計27.5公頃。

(三)115年度業務宣導及說明會：

工作會報場次	時間	地點	人數
第一場	115年1月5日	達卡努瓦里/民生基督長老教會	51
第二場	115年1月6日	南沙魯里/民族基督長老教會	38
第三場	115年1月12日	瑪雅里/民權基督長老教會	51
第四場	115年1月13日	達卡努瓦里/大光基督長老教會	50
第五場	115年1月15日	杉林區大愛里/愛農基督長老教會	49
共辦理5場次，參加人次合計239人			

三、地政業務：

(一)114年11月至115年4月辦理2次原住民保留地土地權利審查委員會會議，審查事項如下：

審查事項 / 次別	所有權移轉			公告分配			無償取得		
	審查	通過	保留	審查	通過	保留	審查	通過	保留
第1次	8	8	0	3	3	0	-	-	-

肆、財建課

一、工程業務(建設總表)：

截至 115 年 4 月 30 日，執行工程案計有 101 件。

項次	工程名稱	補助機關	核定經費	說明
1	那瑪夏高 134 線 1.5K 及 2.2k 道路災害復建工程	高雄市政府工務局(復建工程)	5,500,000	1. 開工日:114/3/14 2. 完工日:115/1/13 3. 驗收日:115/2/5 4. 執行進度:辦理結算中
2	吉巴谷吊橋上下游第三期清疏工程	農業部水土保持署台南分署	16,150,000	1. 開工日:114/9/9 2. 完工日:115/4/3 3. 驗收日:115/4/20 4. 執行進度:辦理結算中
3	那瑪夏區高 134 線 1K 道路災害復建工程	高雄市政府工務局(復建工程)	8,141,000	本案因丹納斯颱風及豪雨造成工區損壞，辦理結算作業程序中。
4	114 年度部落安全環境建設計畫等五件工程	高雄市政府原住民族事務委員會	5,740,000	1. 開工日:114/9/10 2. 完工日:114/12/4 3. 驗收日:114/12/22 4. 執行進度:結案
5	那瑪夏區托亞奇伊段 2 地號災後復建工程	高雄市政府水利局（復建工程）	7,700,000	1. 開工日:114/12/22 2 預計完工日:115/9/18 3. 執行進度: 預計進度 15.42% 實際計度:77%
6	那瑪夏區達梧芒段 0021 地號災害復建工程	高雄市政府水利局（復建工程）	5,209,000	1. 開工日:115/3/27/ 2 預計完工日:115/10/19 3. 執行進度: 預計進度 5.08% 實際計度:22.12%

14	那瑪夏區吉墨樂段農路災後復建工程	高雄市政府農業局(復建工程)	4,497,000	1.決標日:115/5/5 2.預計開工日:115/5/20 3.執行進度:預計 5/13 召開施工前說明會議
15	(114 年 7 月丹娜絲颱風及豪雨)那瑪夏區青山巷野溪災後復建工程及自強聯絡道 0.6K 處下方野溪災後復建工程	高雄市政府水利局（復建工程）	2,412,000	修正預算書中，預計 5/15 辦理上網公告
16	(114 年 7 月丹娜絲颱風及豪雨)那瑪夏區達悟芒段護岸災後復建工程	高雄市政府水利局（復建工程）	2,200,000	115/4/10 第一次流標 115/4/23 第二次流標 115/4/29 第三次開標 預計於 115/5/11 召開預算檢討會議
17	115 年度原住民族地區部落聯絡道路養護工程(開口契約)	原住民族委員會	1,910,000	已於 115/5/12 上網公告 預計 115/5/26 第一次開標
18	那瑪夏區達卡努瓦里巷道改善工程	高雄市政府原住民族事務委員會	3,636,000	115/5/5 第一次開標 保留決標
19	114 年 9 月樺加沙颱風那瑪夏區托亞奇伊段野溪及瑪雅里托亞奇伊段護岸災後復建工程	高雄市政府水利局（復建工程）	3,372,000	預計 115/5/8 提送設計預算書
20	丹娜絲颱風及七二八豪雨-達卡努瓦部落災後復建工程	高雄市政府原住民族事務委員會	6,682,000	預計 115/5/29 提送設計預算書
21	115 年度「部落安全環境建設計畫」及「原住民地區農路修繕」工程	高雄市政府原住民族事務委員會	5,885,000	本案於 115/4/24 核定

				目前因大光部落簡水尚未變更完成，故停工中(水源頭更換申請中)
29	113年高雄市那瑪夏區南沙魯部落整體建設工程規劃設計(建築類及土木類)	原住民族委員會	3,341,062	1.有關本案工程規劃設計之土木類部分已函送中央原民會審查並核定629萬元。 2.本案預計於115年05月30日前提送變更預算書圖至本所審查(第五版)。
30	物通往青山道路改善工程	原住民族委員會	30,660,000	1.開工日:114/11/17 2.預計完工日:115/6/12 執行進度: 預計進度:54.29% 實際進度:40.18%
31	三明火聯絡道路災後復建工程	高雄市政府原住民族事務委員會(復建工程)	11,281,000	1.開工日:114/5/20 2.預計完工日:115/6/30 5.執行進度: 預計進度73.56% 實際進度:72.41%
32	113年度三明火聯絡道路災後復建工程	高雄市政府水利局(復建工程)	7,369,000	1.決標日:114/6/10 2.目前因道路及另案三明火仍在施工中，廠商暫無法進場施作
33	114年道路側溝等公共工程排水清疏管理維護工程	高雄市政府水利局	2,000,000	1.竣工日:115/1/13 2.驗收日:115/4/7 2.執行進度:辦理結算中
34	114年水資源作業基金公益支出計畫-高雄市那瑪夏區部落內環境及道路改善工程	經濟部水利署南區水資源局	5,000,000	1.竣工日:115/3/16 2.預計驗收日:115/5/15 2.執行進度:本案已竣工簽辦驗收程序
35	那瑪夏瑪雅里及達卡努瓦里新建景觀公共廁所工程	高雄市政府工務局	6,000,000	1.開工日:115/02/25 2.預計完工日:115/7/06 執行進度: 預計進度:42% 實際進度:41%

44	115 年度道路側溝等公共工程排水清疏管理維護工程	高雄市政府水利局	2,000,000	本案預計 5/25 檢送預算書圖
45	那瑪夏區擴大灌溉服務設施更新改善工程	農業部農田水利署	8,021,299	本案已於 114/5/13 召開終止契約協調會議，於 114/9/3 召開終止契約結算書圖審查會議，115/4/27 辦理驗收，目前辦理決算中。
46	113 年度那瑪夏區瑪雅部落庇彼地安文化健康站整建工程	原住民族委員會	1,620,000	1. 開工日:114/1/3 2. 完工日:115/3/31 4. 執行進度: 預計進度:本案已於 3/31 辦理部分驗收合格得先行使用，使照已同意核定，目前辦理竣工結算驗收事宜。。
47	那瑪夏區市道高 134 線易致災路段改善工程	交通部公路總局	79,200,000	1. 開工日:115/1/15 2. 預計完工日:116/4/13 4. 執行進度: 預計進度:12.81% 實際進度:13.00%。
48	113 年度那瑪夏高 134 線 3.6k 及 6.7k 道路災害復建工程	高雄市政府工務局(復建工程)	5,416,316	本案因丹納斯颱風及豪雨造成工區損壞，辦理評結算作業程序中。
49	瑪雅吊橋上下游清疏工程	農業部水土保持署台南分署	13,600,000	1. 開工日:114/8/21 2. 完工日:115/4/8 3. 驗收日:115/4/20 5. 執行進度:辦理結算中
50	114-115 年度那瑪夏區零星工程開口契約（含後續擴充）	本預算及原民族委員會	5,600,000	1. 開工日:114/3/11 2. 預計完工日:115/6/30 4. 執行進度: 已完成變更設計，經費已用罄，後續辦理竣工結算事宜。
51	113 年度自立造屋後方旁邊坡損壞災害復建工程	高雄市政府原住民族事務委員會(復建工程)	497,000	1. 開工日:115/1/26 2. 完工日:115/4/15 3. 驗收日:115/5/8 5. 執行進度:辦理結算中

60	那瑪夏區瑪雅里那次蘭橋上游右岸坡面災後復建工程	農業部農村發展及水土保持署	48,435,000	本案設計預算書圖送農業部農村發展及水土保持署審查中
61	那瑪夏錫安山往雙連堀農路改善工程	高雄市政府原住民族事務委員會	9,300,000	1.開工日:114/9/15 2.完工日:115/1/26 3.驗收日:115/3/6 4.執行進度:本案辦理結算中
62	那瑪夏區南沙魯里民族橋旁護岸災後復建工程	高雄市政府水利局(復建工程)	7,880,000	本案因丹納斯颱風及豪雨造成工區損壞，辦理評結算作業程序中。
63	113年度那瑪夏區達卡努瓦里辦公室修繕工程	高雄市政府衛生局	9,410,000	1.開工日:114/4/8 2.完工日:115/3/26 3.部分驗收:115/4/16 3.執行進度: 施工項目已於115.3.26竣工，剩餘使照、消防等相關請照預計6月底完成
64	113年度那瑪夏區南沙魯鋼構橋可行性評估	原住民族委員會	3,000,000	1.開工日:114/4/12 2.115/4/30完成第三階段成果報告，預計5月底辦理審查會
65	113年7月凱米颱風)那瑪夏區瑪雅里民權大橋下游左岸災後復建工程	高雄市政府水利局(復建工程)	14,290,000	1.開工日:114/9/10 2.完工日:115/2/12 3.驗收日:115/3/9 4.執行進度:辦理結算中
66	113年7月凱米颱風)消防隊後方護岸災後復建工程	高雄市政府水利局(復建工程)	12,345,000	1.開工日:114/4/22 2.完工日:115/2/11 3.驗收日:115/3/11 4.執行進度:辦理結算中
67	113年10月康芮颱風那瑪夏區南沙魯里南沙魯橋護岸災後工程	高雄市政府水利局(復建工程)	1,760,000	本案因丹納斯颱風及豪雨造成工區損壞，辦理評結算作業程序中。

76	那瑪夏錫安山往雙連堀農路改善工程(二期)	高雄市政府原住民族事務委員會	4,066,000	1.決標日:115/4/9 2.預計開工日:115/5/15 3.執行進度: 本案於5/8召開施工前說明會
77	115年度那瑪夏區高134線道路經常性養護工程(開口契約)	高雄市政府工務局	2,980,000	1.決標日:115/4/28 2.預計開工日:116/5/15 3.執行進度:本案目前辦理訂約程序中
78	115年度那瑪夏區土石流及大規模崩塌防防災重機械待命(開口契約)	農業部農村發展及水土保持署	900,000	115/5/12第五次開標
79	達卡努瓦部落水土保持復建工程	原住民族委員會	26,453,000	115/4/23市府原民會辦理預算書圖審查，預計115/5/22前修正預算書圖送至市府原民會複審
80	瑪雅部落水土保持復建工程	原住民族委員會	15,000,000	規劃設計中，預計115/5/27提出設計預算書
81	Danas-H-06-02-8-(114年7月丹娜絲颱風及豪雨)那瑪夏區瑪雅吊橋下游左岸(消防局那瑪夏分隊旁)護岸災後復建工程	農業部農村發展及水土保持署	46,458,000	115.4.28檢送預算書圖至市府水利局審查 115.5.5市府水利局檢送農業部農村發展及水土保持署審查
82	115年度那瑪夏區照明設施及路燈維護開口契約	115年本預算	1,393,000	1.開工日:115/2/13 2.預計完工日:115/12/31 3.目前進度: 預計32.22% 實際進度:32.22%
83	那瑪夏區瑪雅里月兒橋上游護岸與護坦災後復建工程	高雄市政府水利局	1,980,561	1.開工日:115/2/6 2.完工日:115/4/28 3.目前進度:簽辦驗收程序中
84	那瑪夏區瑪雅里環鄉聯絡道1.6K下邊坡災後復建工程	高雄市政府水利局	4,385,901	1.決標日:115/4/21 2.預計開工日:115/5/29 3.目前進度:辦理訂約程序

95	瑪雅里環里道路災後復建工程	高雄市政府原住民族事務委員會	2,712,000	規劃設計中預計 115/5/25 提送設計預算書
96	那瑪夏區達卡努瓦里五權溪德惠橋下游復建工程	農業部農村發展及水土保持署	2,2800,000	規劃設計中預計 115/5/29 提送設計預算書
97	旗山溪長朗吊橋上游 2K+520-2K+850 復建工程	農業部農村發展及水土保持署	44,928,000	規劃設計中預計 115/5/29 提送設計預算書
98	旗山溪長朗吊橋上游 3K+400-3K+830 復建工程	農業部農村發展及水土保持署	47,040,000	規劃設計中預計 115/5/29 提送設計預算書
99	旗山溪長朗吊橋上游 6K+200-6K+600 右岸(民生橋下游)復建工程	農業部農村發展及水土保持署	49,920,000	規劃設計中預計 115/5/29 提送設計預算書
100	旗山溪長朗吊橋上游 6K+100-6K+430 左岸復建工程	農業部農村發展及水土保持署	44,928,000	規劃設計中預計 115/5/29 提送設計預算書
101	旗山溪長朗吊橋上游 6K+430-6K+630 左岸復建工程	農業部農村發展及水土保持署	38,400,000	規劃設計中預計 115/5/29 提送設計預算書

二、出納業務：

(一)依據主計室支出傳票開立支票。

(二)按時於每月 1 日發放薪資；25 日前完成薪資清冊並核印請款之程序。

(三)每月按時呈報公庫收支及累計報表至財政部統計處。

(四)配合主計室完成每月差額解釋表、查核表及核對帳款業務。

(五)協助辦理所得稅申報作業。

陸、人事室

人事室為機關幕僚單位角色，業務特性有輔助性、延續性及創新性，除配合施政重點與執行計畫外，並依權責綜理「編制員額」、「任免遷調」、「考績獎懲」、「訓練進修」、「退休照護」等人事業務，襄助區長完成各項人力資源管理工作。

地方制度法新修正後，本所體制介於直轄區公所及鄉鎮市公所，爰在組織變革及業務調整之間，以人與事適切配合為目標推動各項人事業務，秉持精進專業知能的態度，主動積極服務之態度，協助各課室順利推展業務，以期提升本所整體施政效能。

一、組織編制及員額：

(一)組織編制(單位)現況：依據高雄市那瑪夏區公所組織規程規定，本所除內部單位外，另設置清潔隊、圖書館(含文物館)，並於108年4月1日起增設社會福利館及原住民文化暨土地維護所等，合計4個所屬機關。

(二)目前員額(人力)狀況：本所編制(預算)員額為31員，現有員額為24員(控管正式職缺進用約僱4員、列管申請114年原民特考分發前約僱1員(農業技士)、侍親留職停薪1員)，缺額1員(主計)，計畫型約僱2員。

二、派免遷調、任審業務：

(一)依據公務人員任用法、陞遷法及相關法令規定，本所人員出缺後，均秉內陞與外補並重的原則，基於機關發展需要以及職務性質，衡平人員遴補方式以維持機關運作。

1. 本所114年11月至115年5月辦理各項派免及銓審（動態）作業，計派免遷調案2案(含調入2人、調出0人)。
2. 本所農業技士1缺，列管115年公務人員特種考試原住民族考試三等考試，預計於115年12月份錄取分發。
3. 116年度聘僱計畫報請續聘雇約僱人員6人，新增1人係本(115)年度控管經建行政職系職缺相對進用約僱人員。

(二)足額進用身心障礙人員：115年6月份參加公勞保總人數計有89人，已依法進用身心障礙人員4人(中度2人重度1人，加權後計算)，進用比率已達標準。

三、獎懲考績業務：預計115年5月底前進行年度獎懲清查及預計6月中旬前召開考績委員會審議。

四、退休照護業務：114年11月至115年5月支領月退休金6人（含代表會2人)、遺屬年金2人(代表會及公所各1人)，月退休金、遺屬年金發放均依作業期程於每月1日（遇假日則為次一工作日）撥款入帳。

五、訓練進修業務：不定期舉辦員工教育訓練增進同仁工作知能

(一)114年11月至115年5月持續視公務人力發展中心舉辦之採購法基礎班研習(遠距視訊班)，以利取得基礎證書；並視本所業務狀況，薦送採

柒、秘書室

一、總務業務：

公有財產及廳舍管理、停車場、電話設備等管理服務與公所周邊環境衛生維護及綠美化、採購業務等事項。

(一)廳舍管理及動產管理：

1. 本所廳舍及動產遵依事務管理規則管理，財產價值達新台幣1萬元以上之機械、設備等，依財產管理相關規定辦理分類統計及列管。
2. 依據高雄市那瑪夏區公所財產管理要點第三點，財產盤點每年1次預計下半年度辦理，以落實盤點作業，並於年度結束前辦理督導及檢討作業。

(二)會議室、宿舍及公有行政空間使用和公務車及設備管理等業務：

1. 訂定本所公務車輛租(借)管理要點及公務車輛租(借)使用實施計畫。
2. 每月定期檢修本所公務車，按時更換輪胎、水箱、傳動軸等零件。
3. 有關冷氣機、影印機、發電機等設備，均於每月定期檢查、維修，俾正常使用及管理。
4. 每季辦理宿舍安全維護，環境衛生、使用管理等查考作業。

(三)辦理本所水電設備維護、保全設定防護業務、建築物公共安全檢查及電梯維護管理業務等事項。

1. 每月定期辦理供水、供電設備檢查及維修業務。
2. 建築物公共安全及消防安全定期檢查及簽證。
3. 監視器、保全系統及電梯設備維護管理。
4. 定期辦理本所廳舍化糞池抽運及系統申報作業。
5. 預計於115年6月2日會同本區消防隊進行消防安全演練作業。
6. 每月定期完成節水、節電等能源系統申報作業。

(四)公共區域公廁、茶水間、垃圾間及停車場環境清潔消毒、維護管理及巡檢事項：由本所工友或約用人員每日清掃整棟大樓含廳舍週邊環境清掃除草整理垃圾等工作。

(五)行政助理及其他非編制人員(含徵才)管理。

1. 依據勞基法、職工人員辦法及其它相關規定辦理僱用及服務事項(差勤、待遇、考核獎懲、退休撫卹等事項)
2. 依據勞基法及勞工保險法辦理臨時人員僱用及服務事項(差勤、請假、待遇、考核獎懲、離職等事項)
3. 職工及臨時人員管理：
   (1)勤惰業務、工作考核及生活管理，落實每週查勤作業。
   (2)每半年辦理臨時人員及職工人員平時考核作業。
   (3)每年固定辦理勞資會議。

(六)採購案件招標發包

設備及軟體之防護，不定期於員工LINE群組宣達資安政令。

5. 因應市府實施資安演練通報、不定期清查本所資訊通訊產品、定期清查本所相關公文帳號及定期填報資通安全防護計畫。

6. 提升本所網路資通設備，防範天災造成對外網路中斷問題。

(八)工程督導及進度列管：

為提升本區公共工程品質，由秘書擔任召集人，不定期召開工程督導小組會議，並針對壹百萬以上工程進行現勘督導；115年1月至4月業辦理2次工程現勘督導，督導案件如下表：

編號	日 期	主持人	督導或會議名稱
1	2月24日	周浩祥秘書	115年度工程督導協調會議
2	3月30日	周浩祥秘書	瑪雅里物通至青山聯外道路改善工程

補助單位	計畫名稱	核定經費	執行情形
原住民族委員會原住民族文化發展中心	115 年度原住民族文化館田野調查暨原住民族文化教育推廣活動補助計畫	4 萬元	審核中
原住民族委員會原住民族文化發展中心	115 年度「悠遊原博－文化體驗教育計畫」	10 萬元	審核中
文化部	113 年高雄市地方藝文場館及文化資產多元活化計畫-那瑪夏原住民文化與藝文空間活化計畫	100 萬元	已驗收完成
原住民族委員會	「移緩濟急-「114 年度補助地方政府辦理文物館復建工程計畫」」及 115 年「丹娜絲颱風特別條例-家園及公共建設災後復原重建補助計畫」	200 萬元	執行中
文化部	114 年博物館及地方文化館深耕計畫	278 萬 6,000	執行中

(五)進行文物保存維護工作：

1. 針對館內典藏文物共 48 件（涵蓋布農族、卡那卡那富族及拉阿魯哇族），以及教育用品 123 件（包含童玩、生活用具與傳統樂器等），持續進行保存維護與研究工作，並定期向原住民族委員會原住民族文化發展中心回報執行進度及相關資料。
2. 確實紀錄本區文化祭儀活動，並落實文物及教育用品之出借管理與控管機制。
3. 文物修復方面，由派駐之專業人員定期檢視文物保存狀況，並積極參與博物館相關專業課程進修（策展員及文專人員持續攻讀原住民族語言及博物館相關研究所課程），以提升專業知能。
4. 文物田野調查：

玖、社會福利館

一、社政業務：

(一)愛心資源、溫馨送暖

日期	地點	活動名稱	慈善單位	對象
115 年 11 月 08 日	本所一樓廣場	散播愛-關懷那瑪夏	南寮清龍宮管理委員會	邊緣戶
115 年 01 月 08 日			社團法人高雄市世界紅卍字會	低戶/中低戶/中低老人/身障/單親

(二)社福列冊數一覽表(統計期間 114 年 11 月至 115 年 03 月底)：

類別	件數	補助標準			
低收入戶	67 戶	一類： 0 戶	二類： 21 戶	三類： 8 戶	四類： 37 戶
		12,813 元人/月	6,358 元戶/月	2,155 元戶/節	春節慰問金 單身 2,000 元/戶 有眷 3,000 元/戶
		1.健保保費全額補助 2.兒童生活補助(0-15 歲)：2,802 元/每人每月。 3.就學生活補助(25 歲以下就讀高中職以上)：6,358 元/每人每月。			
中低收入戶	35 戶	1. 健保補助:18 歲以下補助 100%，18 歲以上補助 50% 2. 高中職以上學雜費減免 60%			
中低老人	33 人	(2.5 倍)3,879 元/每人每月及(1.5 倍)7,759 元/每人每月。			
身障生活補助	56 人	(輕度)3,772 元/每人每月及(中、重及極重度)5,065 元/每人每月。			
單親家庭	19 人	1. 父或母監護 1 名子女，其子女未滿 15 歲者，2,479 元/每人每月。(15 歲以上未滿 18 歲且仍就學者，2,155 元/每人每月)。 2. 父或母監護 2 名以上子女，其子女為未滿 18 歲者，2,155 元/每人每月。			
0~2 歲育兒津貼(社會局)	7 人	5,000~7,000 元/每人(子女)每月-(含低戶及中低戶)			

(七)本區身心障礙人口概況(統計期間 114 年 11 月至 115 年 03 月底)：

持有身心障礙手冊/證明	人數
極重度	32
重度	19
中度	51
輕度	63
總計	165

(八)高雄市優惠記名卡申請案統計(統計期間 114 年 11 月至 115 年 03 月底)：

地 區	敬老卡	博愛卡	博陪卡	仁愛卡	合計
本 區	22	2	0	0	24
其他區	0	0	0	0	0
總 計	22	2	0	0	24

(九)本所生育津貼補助概況(統計期間 115 年 01 月至 03 月底)：

	南沙魯里	瑪雅里	達卡努瓦里
新生兒	1 位	3 位	3 位
合計	7 位(單胞胎 5000 元 71 位=35,000 元)		

(十)健保業務(統計期間 114 年 11 月至 115 年 03 月底)：

1. 協助民眾辦理滯納金、欠費分期繳款等業務。
2. 地區團保六類健保 11 月至 03 月受理申請件數統計表：

類別 對象	加保	退保	轉出	續保	停保	復保	基本資料異動	在保
榮民	2	-	-	-	-	-	-	36
榮眷	-	-	-	-	-	-	-	24
地區人口	11	-	9	-	-	-	8	482
地區眷屬	17	-	15	-	-	-	-	233
五類	40	-	30	-	-	-	9	287
合計	70	-	54	-	-	-	17	1,062

拾、清潔隊

一、廢棄物清除及環保宣導：

(一)大力推動環境教育多元衛生安全宣導活動，積極推廣資源回收工作，並推動「做環保、說族語、愛拾那瑪夏」之理念，整合轄內學校、機關團體等，提升資源回收效益，建立更全面之資源回收體系，以兼顧環保、效益、公益之功能，維護全區公共衛生。

(二)提升資收效能亮點：汰換第三代 ARM 回收機

1.於 114 年 12 月 31 日汰換設置單機版 ARM，使民眾操作更簡便。

2.於 115 年 1 月 13 日辦理 ARM 實際操作、清機教育訓練。

(三)強力宣導民眾使用垃圾通 APP：

1.透過垃圾通 APP 使民眾掌握社區清運垃圾車及資收車即時動態。

2.透過 APP 介面增加清潔隊最新消息發布介面，以利民眾了解。

二、執行「115年度地方環保機關推動清潔隊安全衛生業務計畫」：

完備職安衛相關計畫規則、落實管理措施、各項檢點執行紀錄備查及現場作業等面向進行更新檢視及改善，歷程簡列如下：

(一)積極參與職安業務相關會議及教育訓練，以維持出席率 100%標準。

(二)管理措施：落實出工點檢及勤前教育，每週固定辦理勤前會議維持人員及設備之最佳狀況，以降低工安事故並維持服務品質。

1.完備車輛檢點執行紀錄

2.落實差勤管理作業

3.安全作業標準抽查檢點及問題改善

(三)職業安全衛生管理-健康保護措施：

1.定期健檢及追蹤管考

2.人因性危害預防、戶外高氣溫作業危害預防等作業

3.健康臨場服務：職安醫師至本所就高風險人員進行衛教

三、職業安全衛生教育訓練：

依據職業安全衛生相關規定積極調訓本隊隊員參加各項訓練，藉以提升環保業務各項知能；定期辦理勞工職業安全衛生教育訓練暨隊務會報並作成紀錄，定時追蹤管考。

(一)114 年 11 月 6 日「南部場清潔隊業務主管職安法規培訓手冊說明會」

(二)114 年 11 月 16 日「EMIS(環境災害系統)線上教育訓練」

(三)114 年 11 月 18 日「空氣污染防制策略與相關法規教育訓練」

(四)114 年 11 月 25 日「水汙染防治策略教育訓練」

(五)114 年 11 月 27 日「廢棄物清理法與循環相關法規教育訓練」

(六)114 年 12 月 2 日「空氣品質淨化區設置計畫說明會」

(七)114 年 12 月 9 日「環境教育系統操作訓練培訓」

以設置宣導攤位進行行動式「說族語、做環保」打卡上傳FB兌換贈活動，登革熱清零防治、小黑蚊防治宣導、禁亂丟垃圾及禁止露天垃圾燃燒及定時定點垃圾推行等重點宣導活動，執行拍照打卡上傳FB並標註本所FB粉絲專頁及環保讚出來123社團，獲得熱烈迴響，共計2,010人次上網打卡，提升本所能見度並有效落實宣導活動如下：

1. 民權國小校慶：11月28日，計120人次。
2. 那中四校聯運：12月12日，計300人次。
3. 聯合聖誕：12月27日，計600人次。
4. 區運活動：1月23日24日，計600人次。
5. 民權國小里校運動會(靜態宣導)：3月28日，計120人次。
6. 民生國小115學年度校慶活動：4月2日，計150人次。
7. 射耳祭活動：4月25日，計120人次。

十、綜合業務總覽：

登革熱會報	清消及各項活動執行	環境視導巡檢稽查
114年11月27日	11/25瑪雅里民大會宣導暨業務提案說明 11/28支援民權國小校慶環境清潔暨宣導 11/29支援聯合點燈活動清消	11/27參事(陳琳樺)
114年12月11日	12/12支援那中四校聯運環境清潔暨宣導 12/27支援聯合聖誕資收宣導及清消 12/28設置子母桶供聯合禮拜使用	12/4參事(陳琳樺)
115年1月14日	1/1元旦升旗典禮活動清消 1/5配合土管所至達卡努瓦環保業務宣導 1/6配合土管所至南沙魯里環保業務宣導 1/12配合土管所至瑪雅里環保業務宣導 1/13下里至瑪星哈蘭環保業務宣導 1/15「新進人員職安教育訓練暨勞安教育實地演練」 1/17國家清潔週動員全區大掃除 1/23、24支援區運活動清消及環保宣導 1/26-2/5清潔週巨大登記專案清運	1/15參事(陳琳樺)
115年2月11日	2/3達卡努瓦部落會議環保業務宣導 2/16春節除夕加班清運暨全區撿拾垃圾 2/20春節初四加班清運暨全區撿拾垃圾 2/27二二八連假加班清運暨高134線撿拾垃圾	2/26參事(陳琳樺)
115年3月	3/5動員「38區擴大登革熱暨漢他病毒」防	3/19參事(陳琳樺)

十三、清潔隊每月份辦理業務資料彙整表如下(114年11月至115年4月)：

月份	垃圾量統計(噸)	資源回收量(噸)					總重	資收率
		綜合	玻璃	家電	鐵類	合計	垃+資	%
11	45.07	3.955	2.630	0.57	2.822	9.977	55.047	18.12
12	45.07	4.923	4.010	0.49	2.783	12.206	57.276	21.31
1	42	4.050	5.170	0.32	1.502	11.042	53.042	20.82
2	52.1	3.855	7.622	0.52	4.729	16.726	68.826	24.30
3	52.1	3.973	7.622	0.60	1.924	14.119	66.219	21.32
4	50.13	4.915	2.030	0.62	4.960	12.525	62.655	20.00

平均資收率：20.98%

備註：計算公式：「回收量÷(垃圾量 + 回收量) x100%)」(取小數點四捨五入)

各課室工作報告

那瑪夏

高雄市 那瑪夏區公所

Namasia Districit Office,Kaohsiung City

第三屆第七次定期大會

民政課 工作報告

報　告　人：許凱雯 課長

報告日期：115年6月

高雄市那瑪夏區公所

NAMASIA

調解業務

高雄市那瑪夏區公所
NAMASIA

一、截至目前為止總計受理5件調解案，調解情形如下：

115年度1-5月調解情形	調解成立與否
1件土地糾紛事件(民事)	成立
2件家庭事件(民事)	1件成立，1件不成立
1件工程糾紛(民事)	不成立

勞政業務-1

高雄市那瑪夏區公所
NAMASIA

115年暑期工讀計畫

07-08月

補捐助業務

高雄市那瑪夏區公所
NAMASIA

受理補助案件計12件，一覽表如下：

月份	序號	申請單位
2月	1	高雄市那瑪夏區民生國民小學71週年校慶暨健康促進聯合傳統技藝競賽運動大會補助2萬5,000元整
	2	臺灣基督長老教會南布中會民權教會松年團契文化之旅補助2萬元整
3月	1	臺灣卡那卡那富族發展協會辦理河祭補助3萬元整
	2	高雄市那瑪夏區民權國民小學73週年校慶暨第1屆校里健康促進系列活動聯合傳統技藝競賽暨親子活動補助2萬2,000元整
	3	高雄市原住民文化藝術發展協會與阿里山達娜伊谷文健站交流補助2萬5,000元整
	4	高雄市那瑪夏區民權國民小學115年度附設幼兒園申請區公所公立幼兒園點心費及各項設施設備修繕維護費補助28萬5,000元整。
4月	1	高雄市那瑪夏區民權國民小學辦理114學年度慶祝母親節感恩活動補助1萬340元整。
	2	高雄市那瑪夏區民生國民小學115年度附設幼兒園申請區公所公立幼兒園點心費及各項設施設備修繕維護費補助28萬5,000元整。
	3	高雄市那瑪夏區公共事務發展協會辦理115年部落老人走動學習暨健康促進計畫補助2萬元整。
	4	高雄市那瑪夏區瑪星哈蘭社區發展協會辦理祭在生活中－瑪星哈蘭射耳祭文化深化計畫補助4萬元整。
	5	台灣基督長老教會民生教會辦理115年母親節福利暨家庭教育成長活動補助2萬5,000元整
	6	高雄市那瑪夏區柔道協會辦理115年全國柔道錦標賽移地訓練補助1萬5,000元整

七、防災業務

高雄市那瑪夏區公所
NAMASIA

每月配合市府災防辦出席相關訓練及工作會議

定期進行防災資通訊系統測試及不定期機關教育訓練

04月20日辦畢災害防救業務考核會議

每季辦理本所在害防救辦公室會議

05月08日辦竣高雄市政府民政局三原區公所汛期前訪視會議

文教業務-2

高雄市那瑪夏區公所
NAMASIA

舉辦「慶祝母親節活動暨水資源教育宣導」

5/07

衛政業務

高雄市那瑪夏區公所
NAMASIA

衛生所遷移地點現勘

市府衛生局依據115年1月9日「高雄市那瑪夏區衛生所遷移案」會議決議，規劃於瑪雅段721號土地辦理那瑪夏區衛生所重建計畫，並向衛生福利部爭取經費補助；現已由瑪夏區衛生所於本年5月底前，提出本案計畫申請書中。

衛政宣導、傳染病預防、公共衛生

不定期宣導重大衛教，預防流感等公衛推行:友善失智、老人健診、自殺、長照、流感、酒癮、腸病毒、疑似精神病等。

高雄市那瑪夏區公所
NAMASIA

簡報結束
恭請指導

uninang (布農語)

sosomanpe (卡那卡那富語)

'ʉ'ʉraisa(拉阿魯哇語)

那瑪夏

高雄市 那瑪夏區公所

Namasia Districit Office,Kaohsiung City

第三屆第七次定期大會

農觀課 工作報告

報告人:農觀課葛翔瑋代理課長

報告日期：115年6月

高雄市那瑪夏區公所 NAMASIA

農觀課工作報告-1

農業推廣：

一、集貨場產業升級進度

114年度原民會補助564萬推動部落集貨場升級：

1. 114年度那瑪夏區集貨場整體營運及設備規劃案-350萬元，預計7月底完成。
2. 114年度那瑪夏區集貨場場域裝修工程-130萬元，預計5月底前完成。

農觀課工作報告-3
農業推廣：

三、農業推廣與救助

115年1-2月乾旱(遲發性)農業天然災害現金救助：

申請統計：

梅子受理數：119件、水蜜桃受理數：180件、茶受理數：21件，以上共計3種品項共320件

目前積極現地勘災並陳報會勘情形至市府農業局，俟市府農業局復勘後送至農糧署審議，核定後由農糧署逕向核撥救助款至本所，再由本所核撥給申請人。

農觀課工作報告-5

農業推廣：

高雄市那瑪夏區公所
NAMASIA

五、動物防疫與生態保育

2. 濕地保育聘僱2人巡護與維護

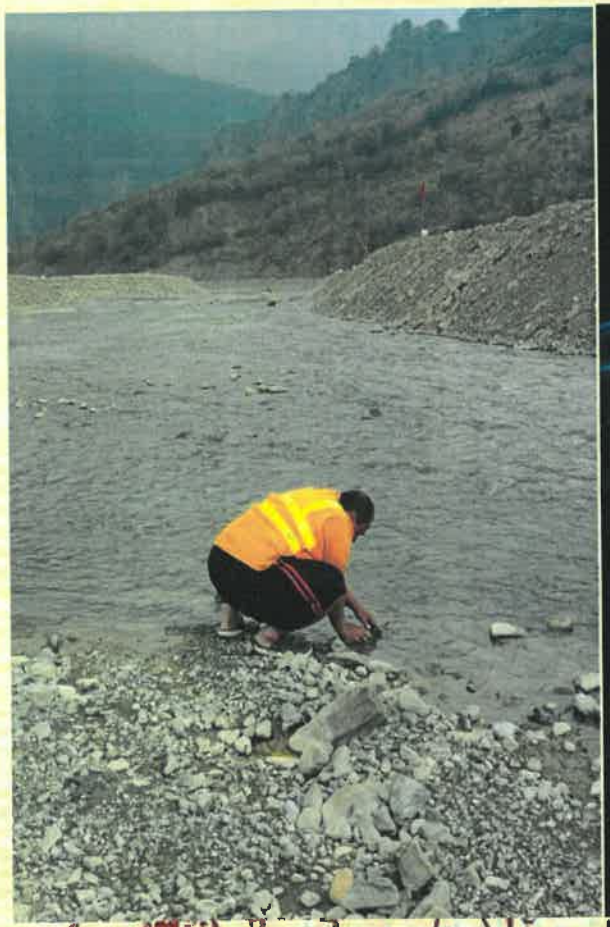

農觀課工作報告-7

觀光行銷：

七、賞螢活動創新推廣

為提升本區賞螢活動知名度，帶動觀光熱潮，今年辦理漂漂河體驗活動，讓民眾白天漂漂河，晚上螢火蟲，吸引更多國人前來本區觀光消費，自115年3月27日(五)至4月26日(日)共計約12天內體驗人次達4000人次。

另外，賞螢季期間至本區賞螢遊客共有2萬2,500人

晚上賞螢去

高雄市那瑪夏區公所
NAMASIA

農觀課工作報告-9

觀光行銷：

九、水蜜桃評鑑與銷售據點拓展

為行銷推廣本區優質水蜜桃，今年特別在5月5日於臺北市立法院辦理快閃活動並邀請各黨派立法諸公協推廣水蜜桃；另外，除了原本安排醫院販售水蜜桃外，成功爭取在5月每個周末(六日)於高雄市區sogo百貨一樓門口擺攤販售水蜜桃，吸引更多市民朋友認購，讓本區農民一年辛勞得到良好回報。

農觀課工作報告-11

觀光行銷：

高雄市那瑪夏區公所
NAMASIA

十一、水蜜桃行銷活動之水蜜桃評鑑-

時間：115年5月10日(星期日)　地點：統一夢時代廣場

評鑑結果：

第一名：林佩君

第二名：柯正漢

第三名：鄭自勇

高雄市那瑪夏區公所
NAMASIA

簡報結束
恭請指導

uninang (布農語)
sosomanpe (卡那卡那富語)
'ʉ'ʉraisa(拉阿魯哇語)

那瑪夏

高雄市 那瑪夏區公所

Namasia Districit Office,Kaohsiung City

第三屆第七次定期大會

土管所 工作報告

報 告 人：盧吉彥 所長

報告日期：115年06月

高雄市那瑪夏區公所

NAMASIA

山坡地管理業務

高雄市那瑪夏區公所 NAMASIA

山坡地管理(114年11月至115年04月止)

簡易水土保持

- 核定筆數：86筆
- 核定面積：50.2680公頃

衛星變異點

- 疑似違規影像件數：13件
- 違規件數：0件(限期改正)

土石流整備

- 保全戶資料、避難處所
- 防災地圖編繪、人員組織
- 疏散避難計畫、自主檢核表

序號	村里	保全戶資料檢核	避難處所資料檢核	防災地圖編繪檢核	人員組織資料檢核	疏散避難計畫填寫	自主檢核表提報
1	達卡努瓦	115/01/30	115/01/21	115/01/26	115/01/07	115/02/04	115/02/04
2	瑪雅	115/02/04	115/01/21	115/01/26	115/01/07	115/02/23	115/02/23
3	南沙魯	115/01/27	115/01/21	115/01/26	115/01/07	115/02/04	115/02/04

造林業務

獎輔造林轉2.0(114年11月至115年4月止)

- 受理期限:每年4月底以前
- 115年獎勵輔導造林計畫受理案件:目前協助林農辦理20年期舊制獎輔造林轉6年期新制共53筆。
- 新增案件37筆。
- 共計27.5公頃。

地政業務-2

高雄市那瑪夏區公所
NAMASIA

原住民保留地權利回復計畫(115年1月至4月止)

1. 已召開土審會議場次:2場

2. 受理申請筆數:33筆

3. 市府審查中:18筆

4. 已送地政機關登記中:3筆

5. 已取得所有權筆數:15筆

高雄市那瑪夏區公所
NAMASIA

簡報結束
恭請指導

uninang (布農語)
sosomanpe (卡那卡那富語)
'ʉ'ʉraisa(拉阿魯哇語)

那瑪夏

高雄市 那瑪夏區公所

Namasia Districit Office,Kaohsiung City

第三屆第七次定期大會

財建課　工作報告

報　告　人：柯志聰 課長

報告日期：115年6月

高雄市那瑪夏區公所

NAMASIA

財建課工作報告-2

高雄市那瑪夏區公所
NAMASIA

項次	工程名稱	補助機關	核定經費	說明
4	114年度部落安全環境建設計畫等五件工程	高雄市政府原住民族事務委員會	5,740,000	1.開工日:114/9/10 2.完工日:114/12/4 3.驗收日:114/12/22 4.執行進度:結案
5	那瑪夏區托亞奇伊段2地號災後復建工程	高雄市政府水利局（復建工程）	7,700,000	1.開工日:114/12/22 2預計完工日:115/9/18 3.執行進度: 預計進度15.42% 實際計度:77%
6	那瑪夏區達梧芒段0021地號災害復建工程	高雄市政府水利局（復建工程）	5,209,000	1.開工日:115/3/27/ 2預計完工日:115/10/19 3.執行進度: 預計進度5.08% 實際計度:22.12%

財建課工作報告-4

高雄市那瑪夏區公所
NAMASIA

項次	工程名稱	補助機關	核定經費	說明
10	115年度災害準備金農路緊急搶修搶險工程(開口契約)	高雄市政府農業局	5,530,210	1.開工日:115/4/29 2預計完工日:115/11/30 3.執行進度: 尚未派工
11	115年度災害準備金辦理維管道路等公共設施災害搶修工作(開口契約)	高雄市政府工務局道工處	6,300,000	1.開工日:115/4/29 2預計完工日:115/11/30 3.執行進度: 尚未派工
12	115年度災害準備金辦理維管路燈行道樹等公共設施災害搶修工作(開口契約)	高雄市政府工務局公園處	1,000,000	115/04/24第一次流標 115/5/5第二次開標(流標) 預計115.5.12第三次開標

財建課工作報告-6

高雄市那瑪夏區公所
NAMASIA

項次	工程名稱	補助機關	核定經費	說明
16	(114年7月丹娜絲颱風及豪雨)那瑪夏區達悟芒段護岸災後復建工程	高雄市政府水利局（復建工程）	2,200,000	115/4/10第一次流標 115/4/23第二次流標 115/4/29第三次開標 預計於115/5/11召開預算檢討會議
17	115年度原住民族地區部落聯絡道路養護工程(開口契約)	原住民族委員會	1,910,000	已於115/5/12上網公告 預計115/5/26第一次開標
18	那瑪夏區達卡努瓦里巷道改善工程	高雄市政府原住民族事務委員會	3,636,000	115/5/5第一次開標 保留決標

財建課工作報告-8

高雄市那瑪夏區公所
NAMASIA

項次	工程名稱	補助機關	核定經費	說明
22	114年度部落安全環境建設計畫等三件工程	高雄市政府原住民族事務委員會	3,520,000	1.開工日:114/11/7 2.完工日:115/1/28 3.驗收日:115/4/15 執行進度:辦理結算中
23	民生橋上游清疏工程	農業部水土保持署台南分署	10,000,000	1.完工日:115/03/11 2.驗收日:115/4/20 執行進度:辦理結算中
24	民權橋上下游清疏二期工程	農業部水土保持署台南分署	16,150,000	1.完工日:115/04/08 2.驗收日:115/4/20 執行進度:辦理結算中

財建課工作報告-10

高雄市那瑪夏區公所 NAMASIA

項次	工程名稱	補助機關	核定經費	說明
28	大光部落簡易自來水災後復建工程及青山部落簡易自來水災後復建工程	高雄市政府經發局(復建工程)	2,280,000	1.開工日:114/5/23 2.停工日:114/6/12、115/4/8 3.預計復工日:114/11/28、115/5/25 4.預計完工日:115/6/30 5.執行進度: 預計進度35.5% 實際進度:42.29% 目前因大光部落簡水尚未變更完成故停工中(水源頭更換申請中)
29	113年高雄市那瑪夏區南沙魯部落整體建設工程規劃設計(建築類及土木類)	原住民族委員會	3,341,062	1.有關本案工程規劃設計之土木類部分已函送中央原民會審查並核定629萬元。 2.本案預計於115年05月30日前提送變更預算書圖至本所審查(第五版)。
30	物通往青山道路改善工程	原住民族委員會	30,660,000	1.開工日:114/11/17 2.預計完工日:115/6/12 執行進度: 預計進度:54.29% 實際進度40.18%

財建課工作報告-12

高雄市那瑪夏區公所
NAMASIA

項次	工程名稱	補助機關	核定經費	說明
34	114年水資源作業基金公益支出計畫-高雄市那瑪夏區部落內環境及道路改善工程	經濟部水利署南區水資源局	5,000,000	1.竣工日:115/3/16 2.預計驗收日:115/5/15 2.執行進度:本案已竣工簽辦驗收程序
35	那瑪夏瑪雅里及達卡努瓦里新建景觀公共廁所工程	高雄市政府工務局	6,000,000	1.開工日:115/02/25 2.預計完工日:115/7/06 執行進度: 預計進度:42% 實際進度:41%
36	Danas-H-06-02-8-那瑪夏區卡馬龍護岸災後復建工程	農業部水土保持署	46,299,000	1.開工日:115/4/27 2.預計完工日:116/4/26 執行進度: 預計進度:0.36% 實際進度:1.4%

財建課工作報告-14

高雄市那瑪夏區公所
NAMASIA

項次	工程名稱	補助機關	核定經費	說明
40	樟加沙-那瑪夏區三明火聯絡道野溪災後復建工程	高雄市政府水利局(復建工程)	8,300,000	本案預計05/23提送設計預算書
41	那瑪夏區達卡努瓦橋南端護岸災後復建工程	高雄市政府水利局(復建工程)	3,053,000	本案預計05/23提送設計預算書
42	那瑪夏區天化農路災後等三件復建工程	高雄市政府水利局(復建工程)	5,830,000	本案預計5/15召開設計審查會議

財建課工作報告-16

高雄市那瑪夏區公所 NAMASIA

項次	工程名稱	補助機關	核定經費	說明
46	113年度那瑪夏區瑪雅部落庇彼地安文化健康站整建工程	原住民族委員會	1,620,000	1.開工日:114/1/3 2.完工日:115/3/31 4.執行進度: 預計進度:本案已於3/31辦理部分驗收合格得先行使用，使照已同意核定，目前辦理竣工結算驗收事宜。。
47	那瑪夏區市道高134線易致災路段改善工程	交通部公路總局	79,200,000	1.開工日:115/1/15 2.預計完工日:116/4/13 4.執行進度: 預計進度:12.81% 實際進度:13.00%
48	113年度那瑪夏高134線3.6k及6.7k道路災害復建工程	高雄市政府工務局(復建工程)	5,416,316	本案因丹納斯颱風及豪雨造成工區損壞，辦理評結算作業程序中。

財建課工作報告-18

高雄市那瑪夏區公所
NAMASIA

項次	工程名稱	補助機關	核定經費	說明
52	那瑪夏區瑪雅吊橋改善工程	高雄市政府原住民族事務委員會	12,602,545	1.開工日:115/1/7 2.停工日:115/1/8 3.預計復工:115/5/22 4.預計完工日:115/12/30。 5.執行進度: 目前正辦理變更設計。
53	南沙魯平台聯絡道路排水溝及瑪雅段1090地號農路改善工程	高雄市原住民事務委員會	1,780,000	1.開工日:115/3/13 2.預計完工日:115/6/9 3.執行進度: 預計進度:43.33% 實際進度:53.66%
54	瑪雅里民權國小通往瑪雅部落聯絡道路改善工程	原住民族委員會	19,000,000	1.開工日:115/4/27 2.預計完工日:115/11/30 3.執行進度: 預計進度:0.45% 實際進度:0.34%

財建課工作報告-20

高雄市那瑪夏區公所
NAMASIA

項次	工程名稱	補助機關	核定經費	說明
58	115年度那瑪夏區養護道路及零星工程(開口契約)	本預算	3,616,520	1.115.4.14決標 2.預計115.5.11開工
59	Danas-H-01-07-8-那瑪夏區神社道路支線農路災後復建工程	農業部農村發展及水土保持署	12,471,818	115/5/12開標
60	那瑪夏區瑪雅里那次蘭橋上游右岸坡面災後復建工程	農業部農村發展及水土保持署	48,435,000	本案設計預算書圖送農業部農村發展及水土保持署審查中

財建課工作報告-22

高雄市那瑪夏區公所
NAMASIA

項次	工程名稱	補助機關	核定經費	說明
64	113年度那瑪夏區南沙魯鋼構橋可行性評估	原住民族委員會	3,000,000	1.開工日:114/4/12 2.115/4/30完成第三階段成果報告，預計5月底辦理審查會
65	113年7月凱米颱風)那瑪夏區瑪雅里民權大橋下游左岸災後復建工程	高雄市政府水利局（復建工程）	14,290,000	1.開工日:114/9/10 2.完工日:115/2/12 3.驗收日:115/3/9 4.執行進度:辦理結算中
66	113年7月凱米颱風)消防隊後方護岸災後復建工程	高雄市政府水利局（復建工程）	12,345,000	1.開工日:114/4/22 2.完工日:115/2/11 3.驗收日:115/3/11 4.執行進度:辦理結算中

財建課工作報告-24

高雄市那瑪夏區公所
NAMASIA

項次	工程名稱	補助機關	核定經費	說明
70	113年度那瑪夏區南沙魯里錫安錫安山南邊大道坡面大排	高雄市政府水利局（復建工程）	3,247,000	1.開工日:115/1/19 2.完工日:115/4/30 3.預計驗收日:115/5/14 4.執行進度:本案已竣工簽辦驗收中
71	那瑪夏區瑪雅里公墓舊墓更新興建工程	內政部及高雄市政府	25,041,323	1.決標日:114/10/14 2.預計開工日:115/5/30 3.預計完工日:116/2/27 4.目前進度:水土保持工程已核定開工待逕流廢水削減計畫核定
72	那瑪夏區達卡努瓦里公墓舊墓更新興建工程	內政部及高雄市政府	35,200,000	1.開工日:115/5/6 2.預計完工日:116/5/7 3.執行進度: 預計進度:0.12% 實際進度:0.54%

財建課工作報告-26

高雄市那瑪夏區公所
NAMASIA

項次	工程名稱	補助機關	核定經費	說明
76	那瑪夏錫安山往雙連堀農路改善工程(二期)	高雄市政府原住民族事務委員會	4,066,000	1.決標日:115/4/9 2.預計開工日:115/5/15 3.執行進度: 本案於5/8召開施工前說明會
77	115年度那瑪夏區高134線道路經常性養護工程(開口契約)	高雄市政府工務局	2,980,000	1.決標日:115/4/28 2.預計開工日:116/5/15 3.執行進度:本案目前辦理訂約程序中
78	115年度那瑪夏區土石流及大規模崩塌防防災重機械待命(開口契約)	農業部農村發展及水土保持署	900,000	115/5/12第五次開標

財建課工作報告-28

高雄市那瑪夏區公所
NAMASIA

項次	工程名稱	補助機關	核定經費	說明
82	115年度那瑪夏區照明設施及路燈維護開口契約	115年本預算	1,393,000	1.開工日:115/2/13 2.預計完工日:115/12/31 3.目前進度: 預計32.22% 實際進度:32.22%
83	那瑪夏區瑪雅里月兒橋上游護岸與護坦災後復建工程	高雄市政府水利局	1,980,561	1.開工日:115/2/6 2.完工日:115/4/28 3.目前進度:簽辦驗收程序中
84	那瑪夏區瑪雅里環鄉聯絡道1.6K下邊坡災後復建工程	高雄市政府水利局	4,385,901	1.決標日:115/4/21 2.預計開工日:115/5/29 3.目前進度:辦理訂約程序

財建課工作報告-30

高雄市那瑪夏區公所
NAMASIA

項次	工程名稱	補助機關	核定經費	說明
88	那瑪夏區雙連堀1號野溪災後復建工程等5件工程	高雄市政府水利局	39,268,000	規劃設計中，預計5/29提送設計預算書
89	那瑪夏區南沙魯里往壘球場護岸災後復建工程	高雄市政府水利局	23,616,000	115/4/27辦理設計預算書審查 115/5/22提出修正設計預算書 預計115/6/5上網公告
90	那瑪夏區達卡努瓦里丘平溪七七孔橋上游災害復建工程等2件工程	高雄市政府水利局	10,327,000	115/4/27辦理設計預算書審查 115/5/22提出修正設計預算書 預計115/6/5上網公告

財建課工作報告-32

高雄市那瑪夏區公所
NAMASIA

項次	工程名稱	補助機關	核定經費	說明
94	登輝聯外道路災後復建工程	高雄市政府原住民族事務委員會	29,703,000	規劃設計中預計115/5/25提送設計預算書
95	瑪雅里環里道路災後復建工程	高雄市政府原住民族事務委員會	2,712,000	規劃設計中預計115/5/25提送設計預算書
96	那瑪夏區達卡努瓦里五權溪德惠橋下游復建工程	農業部農村發展及水土保持署	2,2800,000	規劃設計中預計115/5/29提送設計預算書

財建課工作報告-34

高雄市那瑪夏區公所
NAMASIA

項次	工程名稱	補助機關	核定經費	說明
100	旗山溪長朗吊橋上游6K+100-6K+430左岸復建工程	農業部農村發展及水土保持署	44,928,000	規劃設計中預計115/5/29提送設計預算書
101	旗山溪長朗吊橋上游6K+430-6K+630左岸復建工程	農業部農村發展及水土保持署	38,400,000	規劃設計中預計115/5/29提送設計預算書

一、出納業務：

(一)依據主計室支出傳票開立支票。

(二)按時於每月 1 日發放薪資；25 日前完成薪資清冊並核印請款之程序。

(三)每月按時呈報公庫收支及累計報表至財政部統計處。

(四)配合主計室完成每月差額解釋表、查核表及核對帳款業務。

(五)協助辦理所得稅申報作業。

主計室

報告人：朱美芬 主任

二、會計業務

1.執行會計制度發揮會計功能：

- 依會計法訂定會計制度規定設置會計帳簿及記載經費收支狀況。
- 依規定按時編訂會計報告，送至高雄市政府、審計部高雄市審計處審核。

二、會計業務

3.執行現實付款：

- 嚴格執行採購法15日付款規定。

二、會計業務

5.編製113年度區政統計年報：

- 相關資料已置於本所官網。

那瑪夏

高雄市 那瑪夏區公所

Namasia Districit Office,Kaohsiung City

第三屆第七次定期大會

人事室 工作報告

報告人:盧盈志

報告日期:115年6月

高雄市那瑪夏區公所 NAMASIA

一、組織編制及員額

員額概況

編制 31員，現有 24員

控管職缺進用約僱 4 員

列管申請115年原民特考1員

缺額1員(主計)

待親留職停薪1員

計畫型約僱 2 員

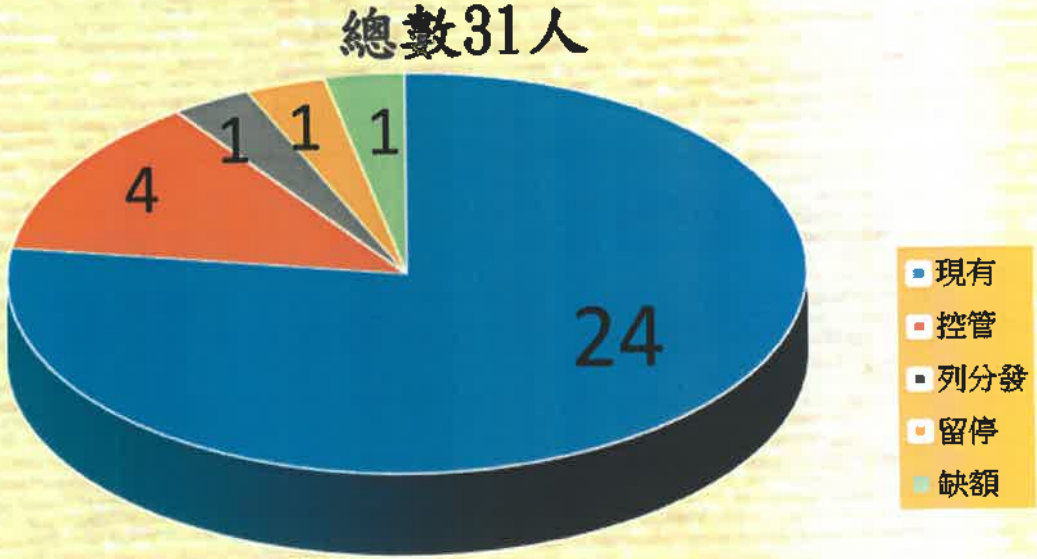

四、獎懲及退休照護業務

高雄市那瑪夏區公所 NAMASIA

※預計115年5月底前進行前半年獎懲清查及預計6月中旬前召開考績委員會審議。

※支領月退休金5人（含代表會2人），月退休金發放均依作業期程於每月1日（當日遇假日則為次一工作日）撥款入帳。

※支領遺屬年金2人(代表會1人，區公所1人)，遺屬年金發放均依作業期程於每月1日（當日遇假日則為次一工作日）撥款入帳。

※支領遺屬一次金1人刻正作業中，待銓敘部資料修正完畢。

六、其他人事業務

※定期辦理員工月會，增進同仁情感交流。

※鼓勵同仁踴躍參加公務人員健康檢查，以維護身體健康，迄今已有4位同仁完成。

※利用各項集會場合，宣導相關人事法令。

那瑪夏

高雄市 那瑪夏區公所

Namasia Districit Office,Kaohsiung City

第三屆第七次定期大會

秘書室 工作報告

報 告 人：柯姿宇 主任

報告日期：115年6月

高雄市那瑪夏區公所

NAMASIA

總務業務

二、行政設備管理

◆訂定公務車輛管理要點及實施計畫

◆定期辦理公務車輛租(借)契約訂定事宜

◆定期保養檢修公務車輛並按月登記使用紀錄情形表

◆完備公務車出借登記流程及相關管理事務

總務業務

四、職工登記及管理

高雄市那瑪夏區公所 NAMASIA

職工管理

- 工友3名
- 技工2名
- 隊員8名

共13位

※ 落實職業安全衛生管理
※ 落實工友管理要點及隊員員工工作規則
※ 落實差勤管理及定期成績考核
※ 每月填報「工友、駐衛警察填報系統」
※ 定期辦理勞資會議

總務業務

六、採購案件招標發包

高雄市那瑪夏區公所 NAMASIA

115年1月至4月標案共計53件

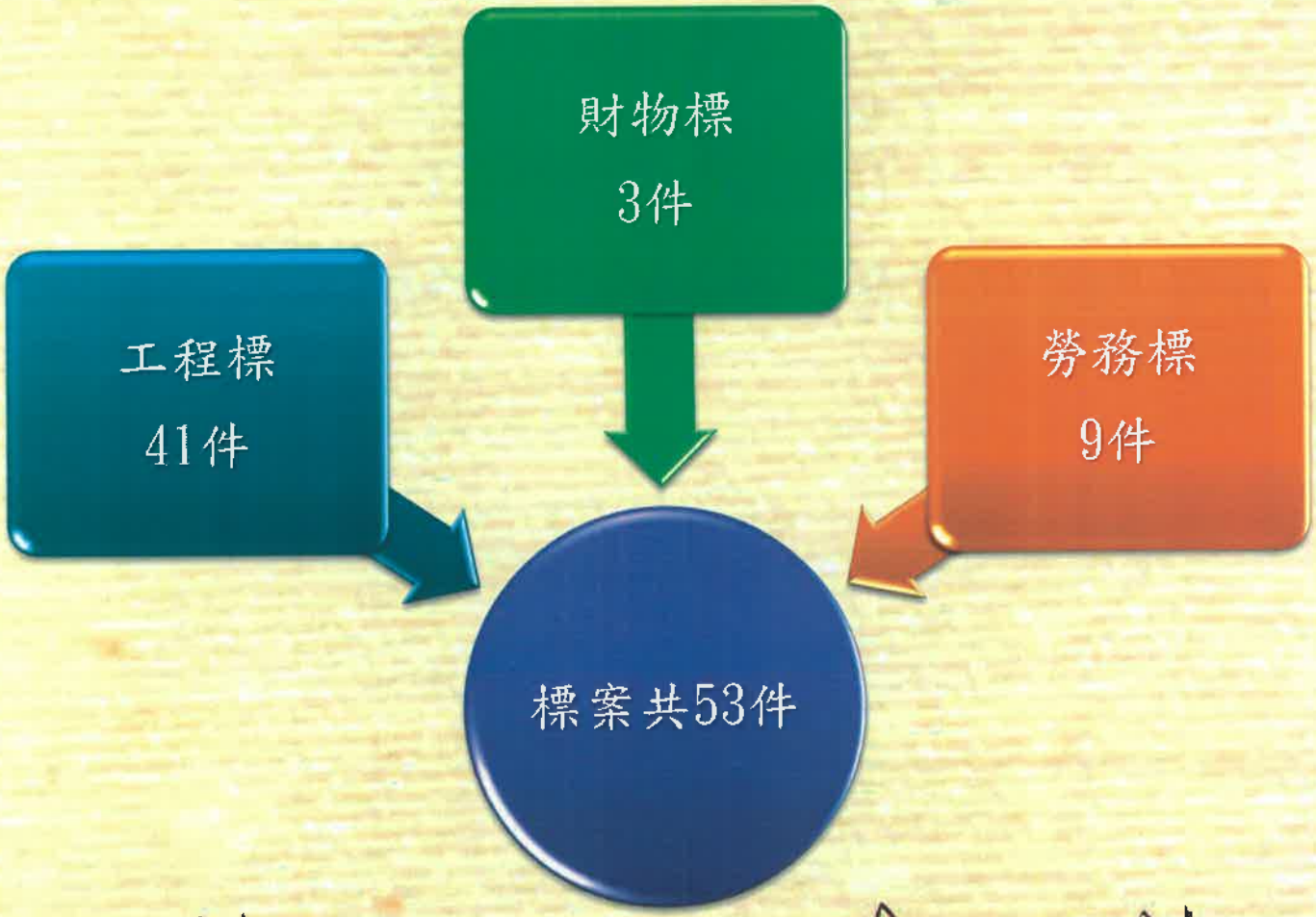

研考業務

一、施政計畫及重大專案管制考核

NAMASIA

施政計畫管考：

- 基本設施維持費
- 高屏溪回饋計畫
- 曾文水庫水源保育與回饋計畫

代表會交議案及質詢案件管制工作：

- 114/11月-115/4月 交議案共28件
- 代表會提案追蹤管考計33件

工程督導暨執行列管：

- 115年1至4月工督：2次

研考業務

三、工程督導暨執行進度列管

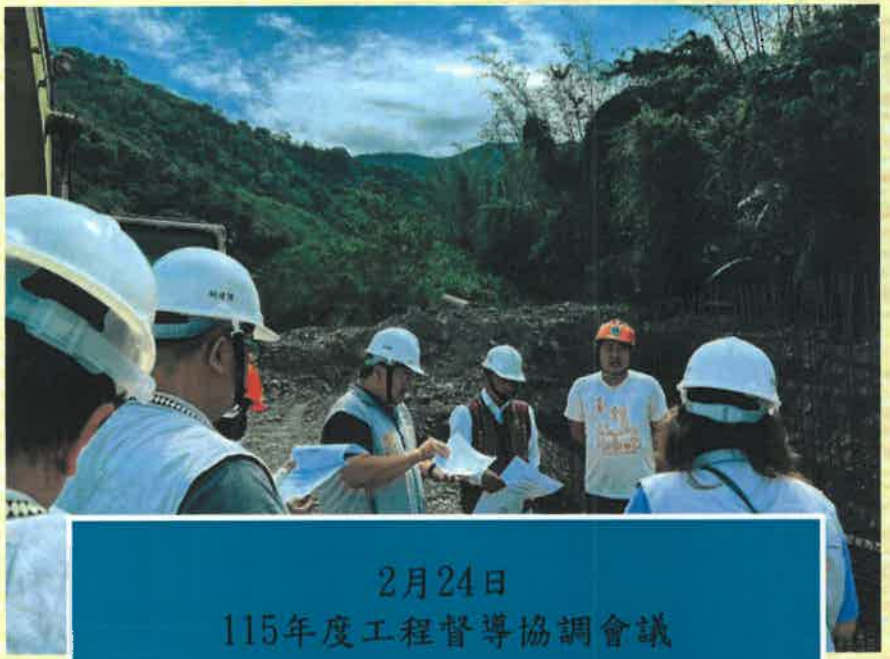

2月24日
115年度工程督導協調會議

3月30日
瑪雅里物通至青山聯外道路改善工程

簡報結束恭請指導

高雄市那瑪夏區公所
NAMASIA

uninang
(布農語)

sosomanpe
(卡那卡那富語)

'u'uraisa
(拉阿魯哇語)

那瑪夏

高雄市 那瑪夏區公所

Namasia Districit Office,Kaohsiung City

第三屆第七次定期大會

圖書館工作報告

報告人：館長 林桂英

報告日期：115年06月

圖書館

1.讀者服務

- 借書證申請人數：13人；補發8人。
- 到館人次：3,578人次。
- 借閱書刊：189人次，2229本。
- 使用閱讀空間：499人次。
- 通閱服務:24人次；55本。

圖書館

高雄市那瑪夏區公所
NAMASIA

3.館務業務

- 館藏書籍，新增96本。

- 場地借用：計35場 (提供區內、外單位辦理課程及會議空間)

圖書館

3.館務業務

➢ 閱讀設備升級

114年度教育部補助公共圖書館閱讀設備升級實施計畫補助-

兒童區地板更新

新增組合式隔間

新增空調設備

新增閱讀桌椅

文物館

1.導覽服務

- 統計到館人數:

時間	114/11	114/12	115/01	115/02	115/03	115/04
人次	458	261	358	232	122	122

- 預約導覽:共1場、40人次。
- 場地借用場次:3場

文物館

3.文物保存維護

- **典藏文物**

  文　　物:布農族、卡那卡那富族及拉阿魯哇族。

  教育用品:童玩、生活用具及傳統樂器等。

- **文物修復**

  定期檢視維護、博物館專業課程進修及工作坊。

- **田調工作**

  布農族傳統樂器杵音、傳統植物編織(藤、月桃葉)。

文物館

高雄市那瑪夏區公所
NAMASIA

文物修復及田調工作

文物館

5.推廣活動與課程

序號	活動項目	活動說明	日期
1	布農族傳統地織工作坊	「115年布農族傳統地織文化工作坊」邀請台東推廣布農族地織文化老師授課，透過實作與研習，學習布農族地織技藝與文化意涵，傳承珍貴傳統工藝記憶。	預計9月份開課
2	國立科學工藝博物館 第七屆臺灣科學節合作案	【演出規劃】 11/8，10:00-11:00，弓琴音樂演出含製作(林南吉老師)(室內) 11/8，11:00-12:00，弓琴科學演示(科工館陳助理研究員)(室內) 11/8，14:00-15:00，杵音科學演示(科工館陳助理研究員)(室內) 11/8，15:00-16:00，杵音音樂演出(林南吉老師)(室外)	11/7-8、 11/15-16 09:30-16:30

那瑪夏

高雄市 那瑪夏區公所

Namasia Districit Office,Kaohsiung City

第三屆第七次定期大會

社福館工作報告

報 告 人：葛雨婕 館長

報告日期：115年06月

高雄市那瑪夏區公所

NAMASIA

社福館工作報告(1/17)

高雄市那瑪夏區公所 NAMASIA

社政業務-1 (愛心資源、溫馨送暖)

日期	慈善單位	對象
11月08日	南寮清龍宮管理委員會	邊緣戶

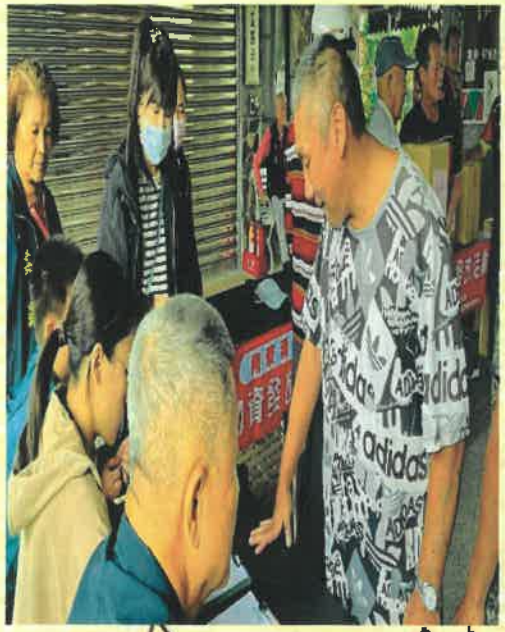

社福館工作報告(3/17)

高雄市那瑪夏區公所 NAMASIA

◆社政業務-2 社福列冊數一覽表(統計時間:114年11月~115年03月底)

類別	件數	補助標準			
低收入戶	67戶	一類(0戶)	二類(21戶)	三類(11戶)	四類(29戶)
		12,813元/每人每月	6,825元/每戶每月	2,313元/每戶每節	春節慰問金 單身2,000元/戶 有眷3,000元/戶
		1.健保保費全額補助 2.兒童生活補助(0-15歲)：3,008元/每人每月。 3.就學生活補助(25歲以下就讀高中職以上)：6,825元/每人每月。			
中低收入戶	35戶	1.健保補助:18歲以下補助100%，18歲以上補助50% 2.高中職以上學雜費減免60%			
中低老人	33人	(2.5倍)4,164元/每人每月及(1.5倍)8,329元/每人每月。			
單親家庭	19人	1.父或母監護1名子女，其子女未滿15歲者，2,653 元/每人每月。 (15歲以上未滿18歲且仍就學者，2,313元/每人每月)。 2.父或母監護2名以上子女，其子女為未滿18歲者，2,313元/每人每月。			
身障生活補助	56人	(輕度)4,049元/每人每月及(中、重及極重度)5,437元/每人每月。			
0-2歲育兒津貼(社會局)	7人	5,000~7,000元/每人(子女)每月-(含低戶及中低戶)			
2-未滿5歲育兒津貼(教育局)	4人				

社福館工作報告(5/17)

高雄市那瑪夏區公所 NAMASIA

社政業務-4

◆ 申請社福案件(訪視)一覽表(統計時間:114年11月~115年03月底)

	低戶/中低戶	中低老人	身心障礙	單親
申請件數	23件	9件	15件	4件
合計	51件			

社政業務-5

◆ 本區急難救助概況(統計時間:115年01月~115年03月底)

類別	申請件數	核撥件數	核撥金額(元)	上級補助經費(元)
原住民急難救助	27件	27件	200,000元	200,000元(已核銷完畢)
強化社會安全網–急難紓困實施方案	13件	13件	98,000元(實報實銷)	110,000元
高雄市急難救助	7件	7件	50,000元(實報實銷)	60,000元

社福館工作報告(7/17)

高雄市那瑪夏區公所 NAMASIA

社政業務-7

◆ 本區身障人口概況(統計時間:113年11月~114年03月底)

身障等級	極重度	重度	中度	輕度	合計
人數	32	19	51	63	165

社政業務-8

◆ 本區高雄市優惠記名卡申請案統計(統計時間:113年11月~114年03月底)

	敬老卡	博愛卡	博陪卡	仁愛卡	合計
本區	22	2	0	0	24
其他區	0	0	0	0	0
總計	22	2	0	0	24

社福館工作報告(9/17)

高雄市那瑪夏區公所 NAMASIA

社政業務-10

◆ 地區團保第六類健保受理申請件數統計(統計時間:114年11月~115年4月底)

	加保	退保	轉出	續保	停保	復保	基本資料異動	在保
榮民	2	-	-	-	-	-	-	36
榮眷	-	-	-	-	-	-	-	24
地區人口	11	-	9	-	-	-	8	482
地區眷屬	17	-	15	-	-	-	-	233
第五類(低收入戶)	40	-	30	-	-	-	9	287
合計	70	-	54	-	-	-	17	1,062

社福館工作報告(11/17)

高雄市那瑪夏區公所
NAMASIA

社區業務 -1

- 115年度文化入里，關懷入心：社福社區、圖書與文物館場域協作觀摩活動，預計於115年6月17日-18日(星期三-四）計2日，至嘉義縣市觀摩，藉由實地走訪達邦社區發展協會，學習如何將在地文化轉化為社區營造的持續動能。

- 115年本區防災協作中心會議

已於115年4月14日(星期二)召開，藉由本所與瑪星哈蘭社區發展協會及其他協會，將零散的在地力量轉化為有組織的守護網絡。

社福館工作報告(13/17)

高雄市那瑪夏區公所
NAMASIA

防災物資整備及收容-2

民生物資

物資存放處
&
避難收容處所

民權國小

米糧

社福館工作報告(15/17)

NAMASIA

防災物資整備及收容-4

民生物資
及米糧

前青山

後青山

民生物資
及米糧

物資存放處

社福館工作報告(17/17)

NAMASIA

愛心關懷小組

看見需要

↓

主動關懷

↓

加值服務

一、推動各項環保宣導

高雄市那瑪夏區公所
NAMASIA

115年度「多元衛生安全宣導」

- 透過登革熱會報宣導

115年度「做環保、說族語」宣導

- 聯合聖誕節
- 民權國小校慶
- 民生國小校慶
- 區運、射耳祭

下里業務宣導

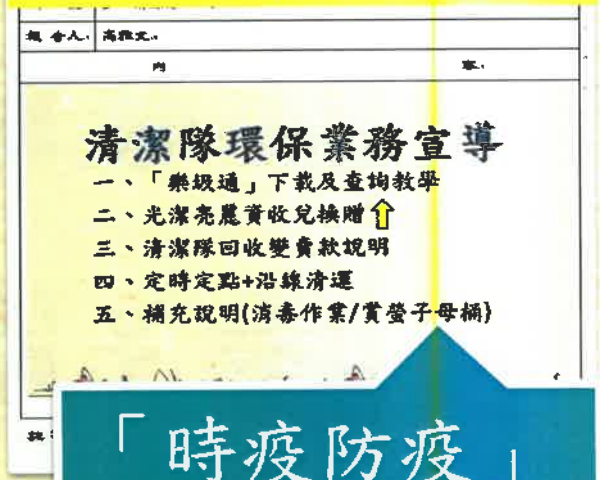

清潔隊環保業務宣導

一、「樂扱通」下載及查詢教學
二、光潔亮麗資收兌換贈⇧
三、清潔隊回收變賣款說明
四、定時定點+沿線清運
五、補充說明(清毒作業/黃螢子母桶)

「時疫防疫」宣導(屈公病/漢他病毒)

- 配合土地業務下里宣導
- 部落會議及里民大會宣導

二、115年度地方環保機關推動清潔隊安全衛生業務計畫

高雄市那瑪夏區公所
NAMASIA

行政院環保署職安相關會議出席率管控：

11月6日「南部場清潔隊業務主管職安法規培訓手冊說明會」

4月23日勞安教育-健康檢查作業

- 依據職安法規定期健康檢查
- 四大健康計畫-問卷填寫
- 健檢率100%

1月15日「新進人員職安教育訓練暨勞安教育實地演練」

- 新進隊員2名
- 落實職安訓練：

新進隊員員執行職安法規工作安全標準作業訓練+勞安實練，並由同仁輔導實際清運教學完訓

四、登革熱防治措施

一、兩後巡清全區積水容器：

二、3/11、12上半年登革熱消毒作業：

六、加班清運暨各項活動支援

高雄市那瑪夏區公所 NAMASIA

114/11-115/4月

- 2/16春節除夕加班清運
- 2/20初四加班清運
- 2/27二二八加班清運
- 4/4清明連假加班清運
- 4/6清明連假加班清運

- 11/28支援民權國小校慶宣導及清潔
- 11/29加班聯合聖誕點燈環境整理
- 12/12支援那中四校聯運宣導及清潔
- 12/27加班聯合聖誕節動宣導及清潔
- 1/23-24支援區運活動宣導及清潔
- 3/21支援聖貝祭子母桶設置及清消
- 3/23~4/7設置公墓子母統使用
- 3/27~5/3賞螢季每週六日加班清桶
- 4/25加班支援射耳祭活動

八、資源回收率現況↑

114年11月至115年4月清潔隊每月垃圾資收彙整表

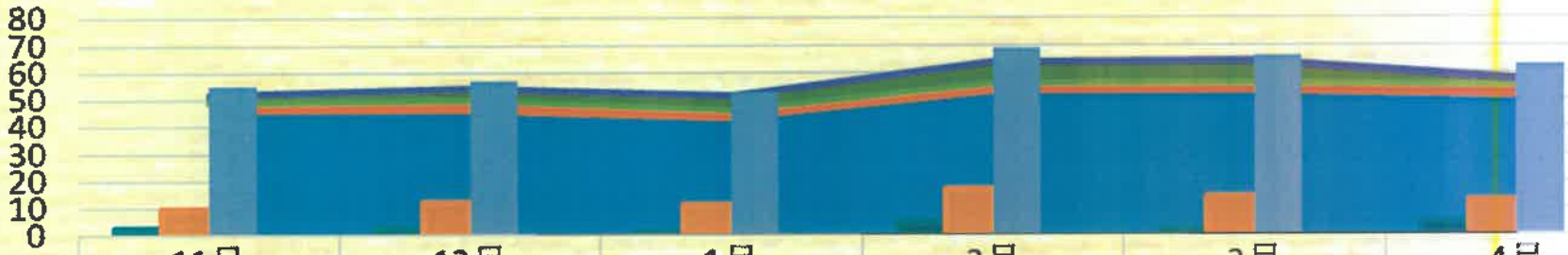

	11月	12月	1月	2月	3月	4月
家電	0.57	0.49	0.32	0.52	0.6	0.62
玻璃	2.63	4.01	5.17	7.622	7.622	2.03
綜合	3.955	4.923	4.05	3.855	3.973	4.915
垃圾量	45.07	45.07	42	52.1	52.1	50.13
鐵類	2.822	2.783	1.502	4.729	1.942	4.96
資收總重	9.977	12.206	11.042	16.726	14.137	12.525
總重量	55.047	57.276	53.042	68.826	66.237	62.655
資收率	18.12%	21.31%	20.82%	24.30%	21.34%	19.99%

備註：資收率=回收總重量÷(垃圾+回收總重量)

平均資收率為20.98%

清潔隊工作報告

高雄市那瑪夏區公所
NAMASIA

報告完畢、感謝聆聽

那瑪夏清潔隊感謝您

議　決　案

高雄市那瑪夏區民代表會第三屆第七次定期大會交議案				
交 議 人	區長 孔賢傑	類別	主計類	編號 第一號
案 由	敬請審議114年度高雄市那瑪夏區總決算。			
說 明	依據地方制度法第 42 條規定提交大會審議。			
辦 法	請貴會審查通過後，出具同意書一份以供陳報上級機關核備。			
審查意見				
議 決	照案通過。 主席彭孫義雲			

高雄市那瑪夏區民代表會
第三屆第七次定期大會審查同意書

中華民國一一五年六月五日
高市那區代字第 1150100067 號

一、查那瑪夏區公所交本會審查「114 年度高雄市那瑪夏區總決算」經本會第三屆第七次定期大會審查結果同意備查。

二、特此發給同意書。

此　　致

那瑪夏區公所

主席彭孫義雲

高雄市那瑪夏區民代表會第三屆第七次定期大會交議案					
交議人	區長 孔賢傑	類別	社福類	編號	第二號
案由	請貴會同意先行墊付「115年度文化健康站實施計畫區公所行政管理費」補助經費計新台幣壹拾萬元整，且該筆款項俟下次編列預算時轉正。				
說明	依據高雄市政府原住民事務委員會115年1月15日高市原民衛字第11407462901號函辦理。				
辦法	請貴會審查通過後，出具同意書一份以供陳報上級機關核備。				
審查意見					
議決	照案通過。 主席彭孫義雲				

高雄市那瑪夏區民代表會
第三屆第七次定期大會審查同意書

中華民國一一五年六月五日
高市那區代字第 1150100067 號

一、查那瑪夏區公所交本會審查「115 年度文化健康站實施計畫區公所行政管理費補助經費計新台幣壹拾萬元整」經本會第三屆第七次定期大會審查結果同意備查。

二、特此發給同意書。

此　　致

那瑪夏區公所

主席彭孫義雲

檔　號:
保存年限:

高雄市政府原住民事務委員會 函

地址：830201高雄市鳳山區光復路2段132號2樓
承辦單位：原民會衛福組
承辦人：徐世蘭
電話：077406511
電子信箱：ttcityx1556@kcg.gov.tw

受文者：高雄市那瑪夏區公所

發文日期：中華民國115年1月15日
發文字號：高市原民衛字第11407462901號
速別：普通件
密等及解密條件或保密期限：
附件：(65078775_11407462901A0C_ATTCH1.jpg)

主旨：檢送原住民族委員會核定本市原住民族文化健康站一覽表及請款經費表各1份，詳如說明，請查照。

說明：

一、依據原住民族委員會114年12月26日原民社字第1140062755號函辦理。

二、本市文化健康站經核定調升服務級距者，115年度執行期間1-8月平均服務長者率未達80%，原住民族委員會次年度得調降級距。

三、請檢附115年度文化健康站服務契約書1式4份及人事費及業務費領據函送本會辦理請款作業。

正本：高雄市那瑪夏區公所、高雄市桃源區公所、高雄市茂林區公所、本市32處原住民族文化健康站
副本：電子公文交換章 2026/01/16

那瑪夏區公所 1150115
11530104400

高雄市那瑪夏區民代表會第三屆第七次定期大會交議案					
交議人	區長 孔賢傑	類別	農觀類	編號	第三號
案由	請貴會同意先行墊付「115年度那瑪夏漂漂河生態體驗暨環境教育計畫活動」經費計新台幣壹拾萬元整，且該筆款項俟下次編列預算時轉正。				
說明	依據原住民族委員會115年3月24日原民經字第1150012324號函辦理。				
辦法	請貴會審查通過後，出具同意書一份以供陳報上級機關核備。				
審查意見					
議決	照案通過。 主席彭孫義雲				

高雄市那瑪夏區民代表會
第三屆第七次定期大會審查同意書

中華民國一一五年六月五日
高市那區代字第 1150100067 號

一、查那瑪夏區公所交本會審查「115 年度那瑪夏漂漂河生態體驗暨環境教育計畫活動經費計新台幣壹拾萬元整」經本會第三屆第七次定期大會審查結果同意備查。

二、特此發給同意書。

此　　致

那瑪夏區公所

主席彭孫義雲

檔　號：
保存年限：

原住民族委員會　函

地址：24220新北市新莊區中平路439號北棟15F
聯絡人：賴怡君
聯絡電話：02-89953251
傳真電話：02-89953213
電子郵件：ac0202@cip.gov.tw

受文者：高雄市那瑪夏區公所
發文日期：中華民國115年3月24日
發文字號：原民經字第1150012324號
速別：普通件
密等及解密條件或保密期限：
附件：

主旨：貴公所辦理「115年度那瑪夏澤漂河生態體驗暨環境教育計畫活動」1案，同意補助新臺幣（以下同）10萬元（不含預算法62-1條規定之政策及業務宣導費），請查照。

說明：

一、復貴公所115年3月2日高市那區農字第11530309600號函。

二、請依本會推展原住民族經濟產業補助要點辦理，並於115年5月27日前備妥下列資料送本會核銷撥款，逾期逕予註銷：

(一)領據。

(二)工作摘要及進度表。

(三)成果報告。

(四)收支彙總表。

(五)費用結報明細及有效支出憑證影本。

(六)地方政府另應檢附預算證明文件。

三、本案結算總經費若低於計畫書預算總經費（本案核定總經費70萬元，含本會補助、其他單位補助及自籌款），應依比率核減補助款。

四、補助經費如有孳息收入、其他衍生收入或賸餘，應如數或按本會補助比率繳回。

五、本案各項文宣宣導資料應加註族語、本會全銜及會徽，並於

適當位置標明「原住民族委員會補助」之字樣。

六、本案影音資料、書面文件及相關計畫成果，應將其著作財產權授予本會永久無償非營利使用。

正本：高雄市那瑪夏區公所
副本：經濟發展處

來文

高雄市那瑪夏區民代表會第三屆第七次定期大會交議案					
交議人	區長 孔賢傑	類別	財建類	編號	第四號
案由	請貴會同意先行墊付115年度「部落安全環境建設計畫」及「原住民地區農路修繕」工程總計新臺幣伍佰捌拾捌萬伍仟元整，且該筆款項俟下次編列預算時轉正。				
說明	一、依據高雄市政府原住民事務委員會 115 年 4 月 24 日高市原民建字第 11530561200 號函辦理。 二、為利工程順遂執行，請貴會同意先行墊付。				
辦法	請貴會審查通過後，出具同意書一份以供陳報上級機關核備。				
審查意見					
議決	照案通過。 主席彭孫義雲				

高雄市那瑪夏區民代表會
第三屆第七次定期大會審查同意書

中華民國一一五年六月五日
高市那區代字第 1150100067 號

一、查那瑪夏區公所交本會審查「部落安全環境建設計畫及原住民地區農路修繕工程總計新臺幣伍佰捌拾捌萬伍仟元整」經本會第三屆第七次定期大會審查結果同意備查。

二、特此發給同意書。

此　　致

那瑪夏區公所

主席彭孫義雲

檔　號：
保存年限：

高雄市政府原住民事務委員會　函

地址：83001高雄市鳳山區光復路二段132號2樓
承辦單位：公共建設組
承辦人：吳絢輝
電話：07-7406511轉710
傳真：07-7406527
電子信箱：linawu@kcg.gov.tw

受文者：高雄市那瑪夏區公所
發文日期：中華民國115年4月24日
發文字號：高市原民建字第11530561200號
速別：速件
密等及解密條件或保密期限：
附件：

主旨：檢送本會115年度「部落安全環境建設計畫」第一次核定案件及「原住民地區農路修繕」核定案件明細表各乙份，請查照。

說明：

一、依據陳幸富議員、王義雄議員、那瑪夏區公所建議案及本會部落安全環境建設計畫審查作業要點規定辦理。

二、部落安全環境建設計畫核定11案：

(一)編號11，業於115年2月4以高市原民建字第11530211500號函補助貴所辦理。

(二)編號2、3、4、10由本會辦理，編號1(「達卡努瓦段509地號農路改善(經費計72萬元)」)、編號5(「瀾富羅段19地號農路改善(經費計75萬元)」)、編號6(「吉墨樂段92-1地號農路改善(經費計88萬元)」)、編號7(「達卡努瓦段1003地號農路改善(經費計75萬元)」)、編號8(「達卡努瓦段436地號農路改善(經費計42萬元)」)及編號9(「瑪雅聯絡道與祭壇叉路口(經費計26.5萬元)」)補助貴所並請納入預算辦理。

三、原住民地區農路修繕：編號2、5由本會辦理，編號1(「瑪雅段797地號農路改善(經費計90萬元)」、編號3(「瀾富羅段

那瑪夏區公所 1150427
11530625500

115年度那瑪夏區部落安全環境建設計畫第一次核定表

編號	工程名稱	工程內容	金額(元)	執行單位	
				自辦	公所
1	達卡努瓦段509地號農路改善	改善施作混凝土路面長約120m寬約3m	720,000		●
2	達卡努瓦段743、744地號農路改善	改善施作混凝土路面長約100m寬約2.8m	560,000	●	
3	瑪雅段892地號農路改善	改善施作混凝土路面長約150m寬約2.6m	780,000	●	
4	卓武山達卡努瓦段1236-67、1236-66及1236-62農路改善	改善施作混凝土路面長約190m寬約2.8m	1,064,000	●	
5	瀾富羅段19地號農路改善	施作混凝土路面長約150m寬約2.5m	750,000		●
6	吉壘樂段92-1地號農路改善	施作混凝土路面長約80m寬約2.5m、L溝長約80m	880,000		●
7	達卡努瓦段1003地號農路改善	改善施作PC農路路面(長約150m、寬約2.5m)	750,000		●
8	達卡努瓦段436地號農路改善	改善施作PC農路路面(長約70m、寬約3m)	420,000		●
9	瑪雅聯絡道與桑墩叉路口	改善施作混凝土路面長約25m寬約5m、設置反光鏡1支	265,000		●
10	那瑪夏區青山部落教會周邊護欄改善	改善施作鋼管欄杆長約100m(含欄杆基礎)，混凝土地坪修復。	1,950,000	●	
11	那瑪夏區瑪雅吊橋拓寬改善工程(主索更換增加經費)(115年1月簽准)		2,950,000		●
	共計11案，總金額(元)：		11,089,000		

高雄市那瑪夏區民代表會第三屆第七次定期大會交議案					
交議人	區長 孔賢傑	類別	財建類	編號	第五號
案由	請貴會同意先行墊付「那瑪夏區長照衛福據點-那瑪夏區達卡努瓦里辦公室修繕工程」總計新臺幣陸拾參萬元整，且該筆款項俟下次編列預算時轉正。				
說明	一、依據高雄市政府原住民事務委員會115年4月24日高市原民建字第11530555200號函辦理。 二、為利工程順遂執行，請貴會同意先行墊付。				
辦法	請貴會審查通過後，出具同意書一份以供陳報上級機關核備。				
審查意見					
議決	照案通過。 主席彭孫義雲				

高雄市那瑪夏區民代表會
第三屆第七次定期大會審查同意書

中華民國一一五年六月五日
高市那區代字第 1150100067 號

一、查那瑪夏區公所交本會審查「那瑪夏區長照衛福據點-那瑪夏區達卡努瓦里辦公室修繕工程總計新臺幣陸拾參萬元整」經本會第三屆第七次定期大會審查結果同意備查。

二、特此發給同意書。

此　　致

那瑪夏區公所

主席彭孫義雲

檔　號：
保存年限：

高雄市政府原住民事務委員會　函

地址：83001高雄市鳳山區光復路二段132號2樓
承辦單位：公共建設組
承辦人：洪文樹
電話：07-7466511分機709
傳真：07-7466527
電子信箱：mp588@kcg.gov.tw

受文者：高雄市那瑪夏區公所
發文日期：中華民國115年4月24日
發文字號：高市原民建字第11530555200號
速別：普通件
密等及解密條件或保密期限：
附件：

主旨：有關貴所提報「那瑪夏區長照衛福據點-那瑪夏區達卡努瓦里辦公室修繕工程」一樓空間改善工程經費一案，復如說明，請查照。

說明：

一、復貴所115年4月10日高市那區財字第11530507000號函。

二、本案經貴所現場勘查評估，提出一樓地坪及天花板改善工程，經費總計新臺幣63萬元整，本會同意補助貴所，並請納入預算辦理。

三、本案工程管理費部分，本會留用30%，俾作為行政業務使用。另請貴所完成工程決標後，儘速檢具相關文件函送本會辦理請款，若有標餘款非經本會同意不得使用。工程驗收結算後，檢具結算資料(含憑證)予本會辦理核銷結案，結餘款、罰款及其他收入款項請依規定繳回。

四、本案竣工驗收完成後，請貴所確實執行維護管理。

正本：高雄市那瑪夏區公所
副本：高雄市陳幸富市議員服務處、本會預算控管人員、本會部歐禹約用工程員、本會公共建設組

那瑪夏區公所 1150424
11530620500

高雄市那瑪夏區民代表會第三屆第七次定期大會交議案					
交議人	區長 孔賢傑		類別	財建類	編號	第六號
案由	請貴會同意先行墊付本所「115年度路燈電費」不足經費新臺幣壹佰柒拾參萬參仟柒佰肆拾元整，並於下次追加（減）預算或116年預算時辦理轉正，				
說明	一、依據高雄市政府工務局公園處115年2月3日高市工園處燈字第11570574100號函及本所第11530213900號簽辦理。 二、依交通部公路局前函說明，114年度公用路燈優惠電價補貼經費已全數支用完畢，且無法另行追加補貼經費，不足部分需由地方政府自行籌措支應。 三、本所114年度實際路燈電費支出為新臺幣151萬6,870元，係適用半價優惠後之金額；倘自114年度起不再適用優惠補貼，推估全年應負擔路燈電費約為新臺幣303萬3,740元。 四、查本所115年度已編列路燈電費預算新臺幣130萬元，尚不足新臺幣173萬3,740元。為維持本區路燈正常運作，避免因欠費衍生停電情形，爰請同意先行辦理墊付。 五、本案所需墊付款項，後續將循115年度追加預算或納入116年度預算辦理轉正。				
辦法	請貴會審查通過後，出具同意書一份以供陳報上級機關核備。				
審查意見					
議決	照案通過。 主席彭孫義雲				

高雄市那瑪夏區民代表會
第三屆第七次定期大會審查同意書

中華民國一一五年六月五日
高市那區代字第 1150100067 號

一、查那瑪夏區公所交本會審查「115 年度路燈電費不足經費新臺幣壹佰柒拾參萬參仟柒佰肆拾元整」經本會第三屆第七次定期大會審查結果同意備查。

二、特此發給同意書。

此　　致

那 瑪 夏 區 公 所

主席彭孫義雲

檔　號：
保存年限：

高雄市政府工務局公園處　函

地址：802721高雄苓雅區四維三路2號5樓
承辦單位：路燈工程科
承辦人：江建廷
電子信箱：samurol@kcg.gov.tw

受文者：高雄市那瑪夏區公所
發文日期：中華民國115年2月3日
發文字號：高市工園處燈字第11570574100號
速別：普通件
密等及解密條件或保密期限：
附件：交通部公路局函文(隨文引入)

主旨：有關交通部公路局就114年度地方政府公用路燈優惠電價補貼經費不足一案，請查照。

說明：

一、依據交通部公路局114年12月30日路交控字第1145027626號函辦理。

二、有關公路局函文台灣電力股份有限公司業務處(下稱台電)之說明三：「前揭114年度公用路燈優惠電價補貼經費現已全數支用完畢竣，本局無法逾越既有核定額度另行編列追加經費，爰有關114年度地方政府公用路燈優惠電價不足款部分，請貴處自行籌處或逕向地方政府收取。」，有關本案台電仍未有相關回復，爰通知本府各公用路燈權管單位知悉。

正本：高雄市政府觀光局、高雄市政府捷運工程局、高雄市政府水利局、高雄市政府交通局、高雄市政府海洋局、高雄市政府文化局、高雄市政府環境保護局、高雄市政府經濟發展局、高雄市政府地政局土地開發處、高雄市第77期鼓山區內惟段一小段自辦市地重劃區重劃會、高雄市政府工務局新建工程處、高雄市殯葬管理處、高雄市田寮區公所社經科、高雄市大寮區公所(經建課)、高雄市茂林區公所、高雄市大樹區公所、高雄市桃源區公所、高雄市那瑪夏區公所、高雄市政府教育局
副本：本處會計室、本處四維維護工程隊、本處鳳山維護工程隊、本處岡山維護工程隊、本處旗美維護工程隊、本處路燈工程科

檔　　號：115/7100
保存年限：10年

簽　於 那瑪夏區公所財建課　　日期：115年2月9日

主旨：為高雄市政府工務局公園處115年2月3日高市工園處燈字第11570574100號函知「114年度公用路燈優惠電價補貼經費已用罄」，致本所路燈電費自114年度起無優惠補貼，評估本所路燈電費將產生明確預算缺口，簽請　核示。

說明：

一、依高雄市政府工務局公園處115年2月3日高市工園處燈字第11570574100號函及交通部公路局114年12月30日路交控字第1145027626號函辦理。

二、依交通部公路局114年12月30日路交控字第1145027626號函意旨：

(一)114年度公用路燈優惠電價補貼經費已全數支用完畢。

(二)公路局無法逾越既有核定額度另行編列追加經費。

(三)不足款部分須由請貴處自行籌處或逕向地方政府收取。

三、本所電費影響評估如下：

(一)本所114年度（去年）實際路燈電費：1,516,870元（適用半價優惠後之金額）。

(二)如無半價優惠，推估應負擔金額約為：1,516,870×2＝3,033,740元，查115年路燈費用為130萬，不足約173萬3740元。

四、本案若未及時納入預算調整，恐衍生經費不足、無法核銷或預算流用爭議，爰先行簽報主計室及首長知悉並評估處理方式。

擬辦：擬請是否動支115年預備金及納入115年追加（減）預算辦理。

1153021390 0

會辦單位：主計室

承辦單位	會辦單位	決行
	主計室	

— 批核軌跡及意見 —

1. 高雄市那瑪夏區公所那瑪夏區公所財建課約僱人員 劉政宗：115/02/09 13:59:01
   承辦意見：

2. 高雄市那瑪夏區公所那瑪夏區公所財建課課長 柯志聰：115/02/09 14:16:51
   批核意見：

3. 高雄市那瑪夏區公所那瑪夏區公所主計室主計室主任 蔡維銘：115/02/09 17:21:13
   會辦意見：一、倘產生經費缺口，請提墊付案送代表會審議。
   二、請貴管持續追蹤本案台電回復，俾利續處。

4. 高雄市那瑪夏區公所那瑪夏區公所秘書秘書 周浩祥：115/02/09 18:42:56
   批核意見：如主計主任所批示意見辦理，餘如擬。

5. 高雄市那瑪夏區公所那瑪夏區公所財建課約僱人員 劉政宗：115/03/06 16:31:54
   批核意見：

— 欄位批核紀錄 —

高雄市那瑪夏區民代表會第三屆第七次定期大會交議案					
交議人	區長 孔賢傑	類別	財建類	編號	第七號
案由	請貴會同意先行墊付「那瑪夏區南沙魯里嗡嗡大峽谷與海畢斯文化空間環境安全改善工程」增加新臺幣陸拾萬元整，且該筆款項俟下次編列預算時轉正。				
說明	一、依據高雄市政府原住民事務委員會 115 年 5 月 18 日高市原民建字第 11530663000 號函辦理。 二、本案原預算金額 260 萬元整，前經貴會第三屆第五次定期大會交議案編號第六號審議通過在案；現因應工程實際執行需要，增加 60 萬元，調整後總預算金額為 320 萬元整。 三、為利工程順遂執行，請貴會同意先行墊付，以利地方建設。				
辦法	請貴會審查通過後，出具同意書一份以供陳報上級機關核備。				
審查意見					
議決	照案通過。 主席彭孫義雲				

高雄市那瑪夏區民代表會
第三屆第七次定期大會審查同意書

中華民國一一五年六月五日
高市那區代字第 1150100067 號

一、查那瑪夏區公所交本會審查「那瑪夏區南沙魯里嗡嗡大峽谷與海畢斯文化空間環境安全改善工程增加新臺幣陸拾萬元整」經本會第三屆第七次定期大會審查結果同意備查。

二、特此發給同意書。

此　　致

那瑪夏區公所

主席彭孫義雲

檔　　號：
保存年限：

高雄市政府原住民事務委員會　函

地址：83001高雄市鳳山區光復路二段132號2樓
承辦單位：公共建設組
承辦人：洪文彬
電話：07-7406511分機709
傳真：07-7406527
電子信箱：mp588@kcg.gov.tw

受文者：高雄市那瑪夏區公所
發文日期：中華民國115年5月18日
發文字號：高市原民建字第11530663000號
速別：普通件
密等及解密條件或保密期限：
附件：

主旨：有關貴所申請「那瑪夏區南沙魯里嗡嗡大峽谷與海畢斯文化空間環境安全改善工程」增加經費一案，復如說明，請查照。

說明：

一、復貴所115年4月28日高市那區財字第11530627400號函。

二、本案經貴所現場勘查評估，為確保工程品質及維護環境安全，原預算金額新台幣(以下同)260萬元整，調整後預算金額320萬元整，增加預算金額60萬元整，本會同意補助貴所，並請納入預算辦理。

三、本案工程已流標多次，基於施工性質及施工地點不同的考量，並請貴所檢討拆分發包執行之可行性。

四、本案工程管理費部分，本會留用30%，俾作為行政業務使用。另請貴所完成工程決標後，儘速檢具相關文件函送本會辦理請款，若有標餘款非經本會同意不得使用。工程驗收結算後，檢具結算資料(含憑證)予本會辦理核銷結案，結餘款、罰款及其他收入款項請依規定繳回。

五、本案竣工驗收完成後，請貴所確實執行維護管理。

正本：高雄市那瑪夏區公所
副本：本會預算控管人員、本會郭歆禹約用工程員、本會公共建設組

那瑪夏區公所 1150518
11530731900

高雄市那瑪夏區民代表會第三屆第七次定期大會提案			
提案人	盧林代表秀英	附議人	周代表孔義 林代表正萍
類別	財建類	編號	第一號
案由	建請區公所將達卡努瓦里達卡努瓦段1263之5地號路段鋪設水泥路面長約150公尺，以維護用路權益。		
說明	該路段為既有道路，屬碎石路段，行駛此路段易因顛簸使農作物碰撞而損壞，造成民眾經濟損失(如附圖)，如能以水泥鋪平，將能改善民眾通行品質，對既有農戶搬運農產品及產銷效率有莫大助益。		
辦法	一、由本席引領現場會勘。 二、請區公所爭取經費辦理。		
審查意見			
議決	照案通過。 主席彭孫義雲		

附　　錄

高雄市那瑪夏區民代表會第三屆第七次定期大會議事日程表

日期 星期 會期	上午 09：00-12：00	下午 14：00-17：00
115.05.25 星期一 第一次會議	一、報到。 二、預備會議（區公所交議案內容報告並與各代表說明討論）。 三、開幕典禮。	
115.05.26 星期二 第二次會議	一、報告上次大會決議案執行情形（第六次定期會〔含下里考察〕及第十五、十六、十七次臨時會代表提案及動議案）。 二、區長施政報告。 三、討論下里考察集合時間地點。	
115.05.27 星期三 第三次會議	下里考察。	
115.05.28 星期四 第四次會議	下里考察。	
115.05.29 星期五 第五次會議	下里考察。	
115.05.30 星期六	假日停會。	
115.05.31 星期日	假日停會。	
115.06.01 星期一 第六次會議	下里考察。	
115.06.02 星期二 第七次會議	各課室工作報告及質詢（自治條例18條）。	
115.06.03 星期三 第八次會議	各課室工作報告及質詢（自治條例18條）。	
115.06.04 星期四 第九次會議	總質詢（自治條例18條）。	
115.06.05 星期五 第十次會議	一、討論代表提案、審查區長交議案、臨時動議。 二、閉幕。	

高雄市那瑪夏區民代表會第三屆第七次定期大會代表座位表

秘　書	主　席	會議記錄
林淑媛	彭孫美雲	柯春水

講臺

列席　列席　　列席　列席

列席　列席　　列席　列席

列席　列席　　列席　列席

副主席	代　表	代　表	代　表
李順德	周孔義	李惠民	盧林秀英

代　表	代　表
林正萍	趙文彬

旁聽席

旁聽席

旁聽席

高雄市那瑪夏區民代表會
第三屆第七次定期大會代表出席統計表

會次	日期	上下午別	彭孫美雲	李順德	盧林秀英	周孔義	林正萍	李惠民	趙文彬	合計出席人數
1	5月25日	上午	0	0	0	0	0	0	0	7
		下午	0	0	0	0	0	0	0	7
2	5月26日	上午	0	0	0	0	0	0	0	7
		下午	0	0	0	0	0	0	0	7
3	5月27日	上午	0	0	0	0	0	0	0	7
		下午	0	0	0	0	0	0	0	7
4	5月28日	上午	0	0	0	0	0	0	0	7
		下午	0	0	0	0	0	0	0	7
5	5月29日	上午	0	0	0	0	0	V	0	6
		下午	0	0	0	0	0	V	0	6
6	5月30日	上午	假		日		停		會	
		下午								
7	5月31日	上午	假		日		停		會	
		下午								
8	6月01日	上午	0	0	0	0	0	V	0	6
		下午	0	0	0	0	0	V	0	6
9	6月02日	上午	0	V	0	0	0	0	0	6
		下午	0	V	0	0	0	0	0	6
10	6月03日	上午	0	0	0	0	0	0	0	7
		下午	0	0	0	0	0	0	0	7
11	6月04日	上午	0	0	0	0	V	0	0	6
		下午	0	0	0	0	V	0	0	6
12	5月05日	上午	0	0	0	0	0	0	0	7
		下午	0	0	0	0	0	0	0	7
日數集計	出席		12	11	12	12	11	10	12	
	請假		0	1	0	0	1	2	0	
	缺席		0	0	0	0	0	0	0	
備註欄										